TORO - JUVE: DERBY AD ARMI IMPARI (nello sport)

Anno 109 - Numero 277

Torino - Via Marenco 32 - Centr. tel. 65681 - Selez. passante 6568 (**)
L. 200 (arretrati il doppio) - (Sped. abbonam. postale G. 1/70)

Sabato 10 Dicembre 1977

STAMPA SERA Ultima

NON PAGATI I PRIMI 3 GIORNI DI MALATTIA

A pagina 2

CHRISTIAN
il noto visagista di
Elizabeth Arden
vi attende dal 12 al 17 dicembre
PROFUMI
Servetti
in Piazza Sabotino 1

QUOTIDIANO D'INFORMAZIONI

IL VIOLENTO ROGO STANOTTE ALLA MIRAFIORI

ATTENTATO!

Ma lunedì la Fiat lavora

Non ancora rivendicato l'attentato di stanotte alla Fiat. L'incendio che ha distrutto il reparto selleria di Mirafiori ha provocato quasi un miliardo di danni. Dieci squadre di vigili del fuoco impegnate per domare le fiamme. In mattinata sopralluogo del procuratore capo dott. Toninelli. Lunedì il lavoro potrà riprendere normalmente: ci sono scorte di materiale per un giorno e mezzo. Le reazioni dei sindacati. Dichiarazioni di Umberto Agnelli. **(SERVIZI PAGINE 5 E 6)**

IL PUNTO

di ENNIO CARETTO

PER l'ottava volta dal marzo '76, ma in modo molto più drammatico, un incendio ha minacciato la Fiat, Torino, gli operai. Il dubbio che non si tratti di attentato è minimo: il rogo è durato tutta la notte, e l'obiettivo era la paralisi della produzione. Fortunatamente, è fallito.

A pochi giorni dalla morte di Casalegno, il terrorismo s'è così riaffacciato sulla nostra città. La sua strategia è ormai chiara. Esso vuole colpire al cuore innanzitutto la democrazia cristiana, poi la grande industria e infine quelli che definisce «complici del sistema»: giudici e avvocati, giornalisti.

Questa volta, però, la risposta al terrorismo è stata unanime e immediata. Gli operai hanno lottato per salvare il salvabile dello stabilimento. Le autorità, gli imprenditori, i partiti, i sindacati hanno preso nettamente posizione. E la cittadinanza prepara la sua protesta.

Può essere l'inizio dell'isolamento degli attentatori. Essi si sono finora giovati della simpatia dei pochi e dell'apatia dei molti, di certe mostruose contraddizioni e della rabbia repressa della nostra società. Ma la loro efferata violenza li ha condannati.

L'isolamento deve accentuarsi. E l'attenzione deve essere concentrata sull'isolamento nelle fabbriche, poiché costoro operano anche dall'interno.

AUTO DISTRUTTE

Bomba in Questura a Vicenza

VICENZA — Una bomba ad orologeria è esplosa nelle prime ore di stamani nella sede della questura in contra' San Marco, a Vicenza. L'ordigno, collocato nei garage, ha distrutto alcune automobili e provocato ingenti danni. Nessun agente è rimasto ferito.

L'attacco terroristico non è stato finora rivendicato da alcun gruppo politico.

INFORMAZIONE PUBBLICITARIA

PER
VENDERE o ACQUISTARE
alloggi, stabili, case da frazionare, ville, rustici, cascine, terreni, locali industriali
• IN CITTA', AL MARE, IN MONTAGNA

LA CASA PER TUTTI

LA GARANZIA DI UN NOME
CASALEGNO
ORGANIZZAZIONE VENDITE IMMOBILIARI TORINO - C.SO REGINA MARGHERITA 7 - TEL. 885.962 - 832.904 - 835.394
la soluzione al problema «CASA»

MERCOLEDÌ L'INCONTRO DEL GOVERNO CON I SINDACATI

Lotta all'assenteismo: non pagati i primi tre giorni della malattia

ROMA – *Mercoledì è previsto l'incontro governo-sindacati, e si sta discutendo su un ventaglio di proposte per ridurre il deficit dello Stato e degli enti assistenziali.*

Una prima proposta in questo senso è di notevole portata: si tratterebbe di non corrispondere la retribuzione per i primi tre giorni di malattia per tutte le categorie di lavoratori. Attualmente la situazione in proposito varia a seconda del tipo di occupazione. Per alcune categorie la retribuzione è corrisposta integralmente, per altre viene già effettuata una specie di ritenuta. Secondo i ministri che hanno lanciato l'idea, questo sarebbe un buon modo per fronteggiare l'assenteismo, migliorando la produttività e abbassando i costi assistenziali.

Nella stessa ottica viene considerata l'istituzione del ticket sanitario a carico dei mutuati, 300 o 500 lire a visita medica e 1000 lire al giorno come contributo per la retta ospedaliera. In questo modo si spera di realizzare un'economia di 300 miliardi.

I ministri si riuniscono ancora oggi per studiare altre forme di economia. Uno dei grossi punti è quello del contenimento del costo del lavoro, e in particolare della scala mobile, anche se i sindacati si sono già detti contrari a ipotesi di semestralizzazione.

In proposito, esistono due diverse proposte. Il primo meccanismo prevede lo slittamento a maggio dello scatto di febbraio, e lo slittamento a novembre dello scatto di agosto, senza alcuna correzione di calcolo. Le industrie risparmierebbero circa il 20 per cento dell'importo globale. Con l'introduzione del secondo meccanismo, la scala mobile verrebbe calcolata semestralmente.

Grazie a questo sistema verrebbero attenuate le punte inflazionistiche dei prezzi. Nel 1978 i punti di contingenza sarebbero 20, con il primo sistema di calcolo, e 16 con il secondo; «semestralizzando» il calcolo, il risparmio per le industrie consisterebbe in circa il 30 per cento.

Aumentano il pane di 120 L.: arrestati!

ENNA — Sette panificatori di Piazza Armerina, un grosso centro dell'Ennese, sono stati arrestati su ordine del pretore per avere aumentato il prezzo del pane di circa 120 lire.

I vigili urbani inoltre hanno elevato contravvenzioni, con denuncia a piede libero, nei confranti di alcuni panificatori di Assoro, Calascibetta, Villarosa e altri centri della provincia sempre per lo stesso motivo.

Il drastico provvedimento dei panificatori di Enna e provincia è stato adottato dopo una lunga controversia con il comitato provinciale prezzi che aveva autorizzato, a partire dal 28 novembre, un aumento di 30-40 lire al chilogrammo per le pezzature superiori a 150 grammi, liberalizzando il prezzo per le forme più piccole.

TRENI

Rotaia selvaggia?

ROMA — Blocco totale dei trasporti, ieri, con oltre un milione e mezzo di lavoratori del settore a braccia incrociate. Si sono fermati treni, bus, traghetti, aeroporti, linee automobilistiche, tutto quanto, insomma, serve per spostarsi su terra, in acqua, in aria. La manifestazione ha paralizzato il Paese per due ore, con ripercussioni che si sono protratte anche al pomeriggio.

Intanto i sindacalisti della Fisaf, il sindacato autonomo dei ferrovieri, hanno mandato un telegramma al presidente del Consiglio informandolo che se le Ferrovie dello Stato metteranno in atto misure antisciopero come annunciato, la Fisaf si riserva di entrare in sciopero all'improvviso, con modalità nuove e senza alcun preavviso: una versione riveduta e corretta della «rotaia selvaggia» che ha già sconvolto completamente il traffico ferroviario in altre occasioni.

Si sequestra il carteggio con la società di Rovelli

Lo scandalo Sir si allarga alla Cassa del Mezzogiorno

MARCO TOSATTI

ROMA — Infelisi punta sulla Cassa del Mezzogiorno: il magistrato che ha fatto scoppiare lo scandalo della Sir di Rovelli sta ora indagando sulla Cassa, e in particolare sulla regolarità dei finanziamenti a fondo perduto erogati dall'ente pubblico alle società che fanno parte della «holding» della Sir.

Il sostituto procuratore della Repubblica di Roma ha in mente di disporre il sequestro di tutta la documentazione relativa ai finanziamenti erogati. Come è già successo per l'Imi e per l'Icipu, carabinieri e guardia di finanza si presenteranno (forse oggi stesso) negli uffici dell'ente, che ha sede in un palazzo all'Eur, per prendere in consegna il carteggio. Infelisi vuole accertare se i finanziamenti erano «dovuti», e se sono stati utilizzati di conseguenza per lo scopo per cui sono stati erogati.

Non è escluso che il presidente e il direttore generale della Cassa del Mezzogiorno vengano colpiti da un avviso di reato in relazione all'indagine. La Cassa è stata tirata in ballo dopo la scomparsa dei documenti della Euteco, la società di progettazioni della Sir. I finanziamenti sono concessi in base ai progetti presentati dalle industrie che li richiedono. La scomparsa della documentazione Euteco ha obbligato perciò il giudice a rivolgersi a monte per ottenere un quadro chiaro della situazione.

L'amministratore delegato della società, Zampiroli, ha confessato di aver impartito l'ordine di far sparire i documenti; ma oltre a quest'ammissione, non ha detto praticamente nulla. Il magistrato nei prossimi giorni si recherà in Sardegna, per accertare se gli impianti costruiti corrispondano effettivamente ai progetti presentati per ottenere le linee di credito necessarie.

A quanto sembra, infine, Infelisi è riuscito ad evitare che il procuratore capo De Matteo revocasse il provvedimento di sequestro del passaporto a Rovelli.

Nino Rovelli

A 93 anni si uccide in ospizio

MILANO — Un'ospite novantatreenne dell'istituto Palazzolo si è uccisa ieri mattina gettandosi da una finestra al quarto piano della casa di riposo. Si chiamava Clarice Anceschi e da tre anni aveva lasciato spontaneamente la casa della figlia, che ha 66 anni e vive modestamente vicino all'ospedale Maggiore.

Medici e assistenti del Palazzolo non sanno spiegarsi il gesto della poveretta: l'anziana signora non soffriva di mali particolari.

BENZINA: c'è a Torino e in Piemonte

TORTONA — Pare proprio che non debbano esservi preoccupazioni per i torinesi, per quanto riguarda la benzina. Nonostante il ventilato blocco dei trasporti petroliferi, infatti, i distributori cittadini e quelli dell'intero Piemonte non dovrebbero restare a secco. Intanto le più grosse associazioni sindacali dei cisternisti non aderiscono alla manifestazione. Poi, dal momento che lo sciopero comprende i giorni di sabato e domenica, già «fermi» anche in condizioni normali, in pratica l'astensione dei trasportatori si limita a due giorni soltanto. Dai depositi di Tortona degli aderenti alla Fai e alla Anita, vale a dire i due sindacati «trainanti» dei cisternisti, le autobotti partiranno regolarmente e non dovrebbero nascere eccessivi problemi. Le due associazioni si sono però riservate di entrare in sciopero, con un'azione più massiccia, se le trattative in corso non si sbloccheranno.

Tuttavia la psicosi della benzina ha già contagiato buona parte degli automobilisti cittadini: ieri sera in corso Massimo d'Azeglio, sorso Mediterraneo, sulla radiale di Moncalieri e sulle altre grosse direttrici di traffico si sono formate lunghe code di gente che non voleva rischiare di trovarsi all'asciutto per il week-end. In questo modo alcuni distributori si sono trovati con le «tanks» disseccate prima ancora di terminare l'orario di lavoro.

IL SINDACATO UNITARIO CON I POLIZIOTTI

UN'ORA DI SCIOPERO PER GLI AGENTI DI P.S.

ROMA — Un'ora di sciopero, entro il 20 dicembre, per tutte le categorie di lavoratori a sostegno del sindacato di polizia e della smilitarizzazione degli agenti di P.S. Questa la proposta ribadita oggi dai tre segretari confederali Lama, Benvenuto e Macario alla riunione dei 600 delegati dei 50 mila poliziotti aderenti al sindacato unitario Cgil-Cisl-Uil, che iniziatasi questa mattina, si concluderà domani.

Nel corso dell'assemblea i poliziotti eleggeranno le loro strutture nazionali: un consiglio generale di 160 agenti (rappresentanti di tutte le province), un direttivo di 60 (I quadri a livello regionale) e un esecutivo di dieci che fungerà da segreteria a tutti gli effetti, dopo che sarà varata la legge di riforma.

Il progetto va a rilento e la dc, che già in passato aveva bloccato la riforma rinviando alla propria direzione nazionale la «Bozza Cossiga», segna un'ulteriore battuta d'arresto: propone una smilitarizzazione parziale del corpo, volendo mantenere 12 mila uomini con le stellette da utilizzarsi nelle operazioni di «ordine pubblico».

D. S.

IL TEMPO CHE FARÀ

Tempo previsto: sulle regioni adriatiche e ioniche da nuvoloso a molto nuvoloso con piogge e manifestazioni temporalesche che saranno più probabili al Sud. Su tutte le altre regioni nuvolosità irregolare con residue piogge sulle due isole maggiori e sulla Calabria tirrenica. Tendenza al miglioramento nel corso della giornata, ad eccezione dell'Italia nord-occidentale ove si prevede un aumento della nuvolosità stratificata con nevicate sull'arco alpino. Nebbie in banchi sulla Pianura Padana.

In Italia			All'estero		
Bolzano	0	+ 4	Ginevra	— 2	— 1
Genova	+ 4	+10	Londra	+ 8	+12
Firenze	+ 9	+15	Madrid	+ 6	+13
Roma	+ 7	+19	Mosca	— 3	— 3
Napoli	+10	+15	New York	— 4	+ 1
Palermo	+14	+18	Parigi	+ 7	+12
Cagliari	+10	+14	Vienna	0	+ 2

STAMPA SERA
Direttore responsabile Ennio Caretto
Editrice LA STAMPA S.p.A.
Presidente Giovanni Giovannini
Amministratore Delegato e Direttore Generale Umberto Cuttica
Consiglieri Vittorino Chiusano, Giulio De Benedetti, Carlo Masseroni, Cesare Romiti
Sindaci Alfonso Ferrero (pres.), Pierluigi Bertola, Secondino Rialto

© 1977 Ed. LA STAMPA S.p.A.

CERTIFICATO N. 3 DEL 22-12-1976

TEMPERATURE DI OGGI

massima	+ 7,2
minima	+ 2,1
media	+ 3,2

Rilevazioni del **Servizio meteorologico dell'Aeronautica militare di Caselle** alle ore 8: pressione a livello del mare 1013 mb; temp. + 0,2; umidità 96 per cento. Cielo poco nuvoloso. Temp. max +4,8; min. — 0,2; media +3. **Previsioni:** cielo nuvoloso; visibilità buona; venti deboli; temperatura stazionaria.

GENOVA: IL PETROLIERE GARRONE MINACCIA DI CHIUDERE LA RAFFINERIA

GENOVA — (p. l.) Si è aperta ufficialmente, dopo mesi di «guerra di posizione», la vertenza sulla raffineria Garrone di Genova. Riccardo Garrone, presidente ed amministratore delegato della società, ha annunciato ieri ai sindacati ed al consiglio di fabbrica che prossimamente circa duecento dei novecento dipendenti rischiano di essere collocati in cassa integrazione.

Il provvedimento — secondo l'azienda — è reso necessario dal fatto che la raffineria lavora ormai al cinquanta per cento del suo potenziale a causa della crisi del petrolio che perdura da un paio d'anni. La cassa integrazione, che prelude ad altri e più gravi provvedimenti (quali persino la chiusura entro un certo termine dell'azienda), potrebbe però, secondo quanto ha fatto intendere Riccardo Garrone, essere rinviata o comunque contenuta se la raffineria avesse un avvenire «certo».

Questa sicurezza del domani dipende dalla volontà del comune di Genova: l'amministrazione comunale si sa, cinque anni fa votò una delibera con la quale decideva l'allontanamento della raffineria dal quartiere periferico di San Quirico in Valpocevera entro il 1980. Ora Garrone chiede che il comune ritorni sulla sua decisione o quanto meno tratti con l'azienda.

Questo atteggiamento è visto con estrema cautela e perplessità dalle forze politiche e sindacali genovesi: da una parte ci sono le questioni ecologiche ed economiche (convivenza della raffineria con l'abitato e ricupero di vaste aree da destinare all'industria meccanica di trasformazione ad alto livello occupazionale), dall'altra c'è il peso di 900 posti di lavoro che la città, che attualmente conta migliaia di casi di cassa integrazione, non può permettersi il lusso di perdere senza che esistano reali ed immediate alternative di poterli recuperare.

Per mancanza di spazio la pagina del varietà e dei concorsi con il racconto di Bradbury è rinviata a lunedì, edizione borse

KABIR BEDI: «UNA TIGRE ANCORA VIVA»

SANDOKAN ritorna per riconquistare Mompracem e la tv

«Sarà l'ultima volta, poi farò Rasputin!»

Ritorna Sandokan nel cinema e con lui l'ardire di Kabir Bedi, la leggenda di Salgari, la regia di Sollima e — facile prevederlo — il successo di folla. Il favore che milioni di italiani hanno inaspettatamente tributato a uno degli eroi della loro giovinezza prima in televisione e poi sul grande schermo, viene commercializzato e tradotto in metri di pellicola, in miliardi d'investimenti. Forse, l'anno scorso, il rendimento del «Corsaro Nero» è stato inferiore alle aspettative, perciò i produttori sono tornati di corsa sulla strada vecchia richiamando in servizio il personaggio della Tigre della Malesia e proponendo un montaggio dei più trascinanti libri salgariani.

Il film, girato in Malesia e a Ceylon, durerà 100 minuti e s'intitolerà probabilmente La Tigre è ancora viva: *cinque parole usate con molta accortezza a suggerire la «suspense», a richiamare l'attenzione degli appassionati di fumetti, a promettere una qualche forma di benefica violenza. Kabir Bedi, che nelle ultime sequenze del kolossal televisivo lasciava l'isola di Mompracem e perdeva l'adorata Marianna, si è ora trasferito in India dov'è l'animatore della rivolta dei «cepoys», le truppe di colore che non sopportano la rigida gerarchia vittoriana dei colonialisti inglesi. Ma anche questa lotta, storicamente, si risolve in un fallimento. Sandokan vuole dimenticare l'angoscia delle fughe e l'orrore per i lutti ricostruendo la sua personalità in un esilio rigido e solitario. Accanto a lui però, come per incanto, tornano gli amici d'un tempo, da Tremal Naik il fedelissimo a Yanez l'impassibile.*

Riconquisterà Mompracem. Il sorriso della Tigre della Malesia, a dieci anni dalle prime vittorie e dalle prime illusioni, sembra più stanco. Per una casuale coincidenza anche l'interprete, il popolare Kabir Bedi, ha acquisito nel frattempo una nuova maturità. E' morta sua madre Freda Houston, l'inglese che colta da vocazione mistica si era ritirata in un monastero buddista nell'Hymalaya: «Un dolore tremendo». *Nella circostanza la moglie di Kabir — Pròtima — lo ha raggiunto sul «set» in compagnia dei due bambini. Un passo delicato che tuttavia ha accelerato la fine della relazione con Parveen Babi.*

«Abbiamo vissuto insieme tre anni felici — *racconta Kabir con una vena di malinconia che attenua lo stile anglosassone* — poi le nostre strade hanno preso direzioni diverse. Parven giustamente non ha voluto rinunciare al suo rango di primadonna della cinematografia indiana, io avevo contatti soprattutto con produttori inglesi e italiani. Tutto è cambiato».

Ora l'attore pensa a variare pure l'abituale personaggio di raddrizzatore dei torti. «Probabilmente il mio ciclo salgariano si concluderà con *La Tigre è ancora viva*. Ora penso ad altre esperienze, per esempio alla figura di Rasputin, il monaco dotato di poteri ipnotici e di esibizionismo folle, che tenne in pugno la corte di Russia».

E gli altri? Che cos'è cambiato per il regista, gli antagonisti, i comprimari del primo Sandokan? *Parla Sergio Sollima, l'autore delle sette puntate televisive, il quale si sofferma sulla nuova dimensione dell'eroe, sulla diversa psicologia di Yanez che ora è sposato con Surama, regina dell'Assam e sulla compagna di Sandokan, Jamila, la quale non si trova nell'originale salgariano.* «Questo film — *dice* — è originale al settanta per cento. Ho rispettato il ciclo di Salgari ma mi sono comportato come un regista orientale — un malese, un giapponese — dotato di studi e di sensibilità europea. Nella sceneggiatura, mia e di Silvestri, abbiamo ritenuto di concedere a Sandokan, che amò una sola volta nella vita, la possibilità d'incontrare un'altra donna. Jamila è un'autentica guerrigliera che dapprima ammira con la freschezza dell'età l'intrepido combattente, poi gli s'avvicina innamorandosene. Sandokan è toccato dal sentimento ma reagisce con misura e, direi, con enigmaticità».

Jamila è Therese-An Savoy, un'inglese ventitreenne che non ha paura delle parti ardite, dal film d'esordio Le farò da padre *con Lattuada all'imminente* Caligola *di Brass. Si esprime con poche parole:* «Sono il frutto della violenza di un inglese contro una malese. Adottata da un ex tigrotto, vivo e soffro nell'isola oppressa da un sultano. Andrò alla ricerca di Sandokan, lo spingerò alla riscossa e sarò con lui sino all'inevitabile vittoria».

Philippe Leroy, ancora Yanez, riconosce che ai tempi del telefilm era invidioso dello straordinario fascino sprigionato dal protagonista sulle masse. «Perciò ho dato più grinta al portoghese, più personalità in definitiva e sono certo di non sbagliare».

Non mancheranno gl'interventi dei cultori di Salgari: libertà non significa licenza, ammodernamento non vuol dire tradimento. «Gl'italiani si perdono in troppe polemiche» *conclude Kabir Bedi.*

r. s. s.

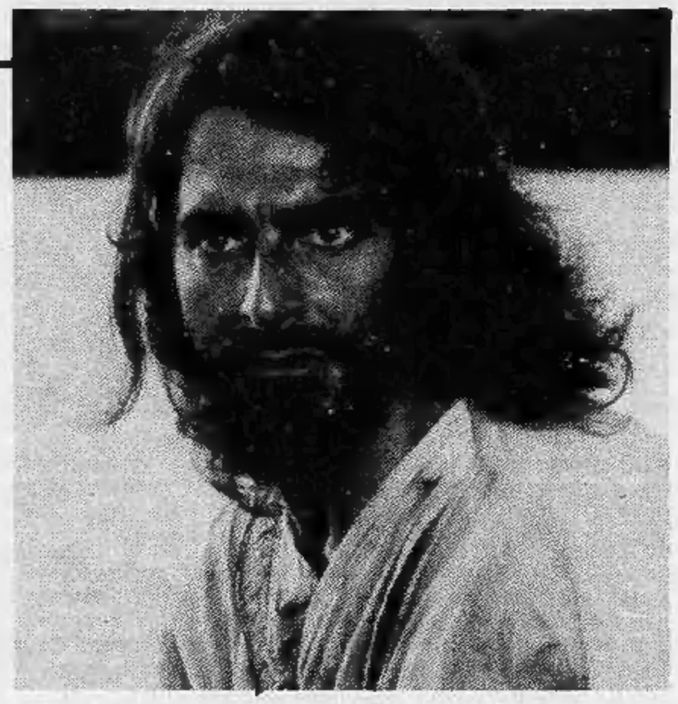

LEUCEMIA: SI GUARISCE

Sulla situazione mondiale della terapia delle leucemie è in corso a Roma un simposio internazionale altamente qualificato, organizzato dalla Cattedra di ematologia dell'Università di Roma, diretta dal professor Mandelli. Nelle prime giornate dei lavori si è detto che il 50 per cento delle leucemie linfatiche acute dell'infanzia (una volta rapidamente mortali) sono oggi controllabili.

Questi pazienti possono tornare a una vita normale. Dopo 3 anni dal trattamento la metà dei bambini leucemici è ancora in remissione. Di questi una buona percentuale è ancora in vita dopo dieci anni per cui si parla di guarigione. Per la guarigione è fondamentale la distribuzione di tutti i «nidi» di cellule leucemiche.

Tasse: 1 anno di carcere e due miliardi di multa

STANGATO!

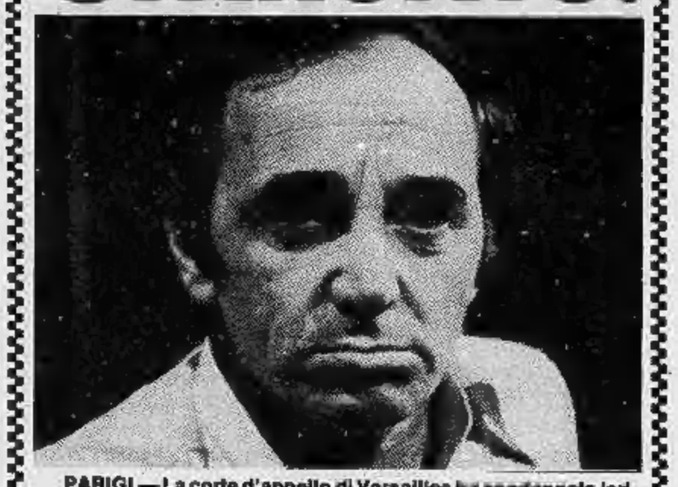

PARIGI — La corte d'appello di Versailles ha condannato ieri, il cantautore Charles Aznavour ad un anno di prigione con la condizionale e a più di dieci milioni di franchi (un miliardo e 800 milioni di lire) di multa.

Aznavour era stato accusato di aver versato direttamente in Svizzera gran parte dei guadagni fatti all'estero. Egli si considerava residente nella confederazione elvetica.

COLLANA
I NUOVI ADULTI
SEI

Una eccezionale raccolta di titoli.
Dal giallo al fantascientifico,
dal poliziesco al western,
dai neo-centauri ai corsari...
Un'ampia selezione di argomenti
e di autori per soddisfare e
stimolare gli interessi
dell'adolescente.

I primi 10 titoli:

Jean-Claude Alain
I RAGAZZI DI DUBLINO
Jacqualine Cervon
LA COSTA DEGLI SCHIAVI
Serge Durousseau
TEMPESTA SUL MESSICO
Franco Enna
RELÈ NERO
Arturo Manfredi
IL CACCIATORE DI BISONTI
Jean Ollivier
SURCOUF RE DEI CORSARI
Antonio Parria
L'ARCIERE DI MARRE
Adrienne Richard
A TUTTO GAS
Enzo Russo
LA BANDA CAPPARUCCI
Domenico Volpi
GLI UFO VENGONO DA CIPANGO

Ogni volume L. 3.500

SOCIETÀ EDITRICE INTERNAZIONALE - TORINO

DETTO FRA NOI

di *Clara Grifoni*

GLI ANTRI DELLA MESSINPIEGA

Lettera di «MdS», Milano:

«Mi deve scusare se la disturbo per una fesseria. Non mi atteggio a studioso del costume, semmai a curioso: ci sono cose che m'intrigano e vorrei capirle. Ci andrò spedito: molte volte sono passato a prendere la ragazza dalla parrucchiera. Non la stessa ragazza, mentre la parrucchiera anche se cambia nome e recapito, è sempre dello stesso «genere». Quella che ha un buco di negozio, dove lo spazio non basterebbe nemmeno per i lavoranti, che sono un fracco, e le clienti devono accatastarsi. Non ci si gira, entrando manca il fiato, ma dice che ci si abitua. Qualche volta ho chiesto alla ragazza di turno come poteva adattarsi a quell'antro, con le migliaia di parrucchieri che hanno un locale decente. E ogni volta mi sono sentito rispondere che la Rosy, oppure la Miranda, ha un taglio splendido, che pettina in modo divino (mai accorto di queste mirabilie) e fa pagare pochissimo. Noti che nessuna di queste ragazze ha bisogno di risparmiare le mille o duemila. Allora, perché? Lei forse sa dirmelo».

E' proprio delle signorine o signore dette bene, risparmiare le mille lire e buttare le dieci o le cinquantamila: sono i misteri dell'economia a un certo livello. Ma il motivo base che garantisce successo e formidabili incassi a queste *pennoire*, come le chiamano a Torino, è un altro, penso: quello che mise di moda la vacanza nelle isole prive di luce elettrica e di acqua corrente, o nelle case senza W.C. dei pescatori, dove si poteva far la vita da poveri per qualche settimana: eccitante diversivo per chi annega nelle comodità tutto il resto dell'anno. Non per nulla gli «antri» della messimpiega, generalmente situati nei quartieri «signorili», sono frequentati quasi esclusivamente da donne ricche. Le quali si adattano di buon grado, in una ressa da ore di punta sull'autobus, in un sentore da pronto-soccorso, ad aspettare il loro turno in piedi (non vengono dati appuntamenti). Fra caschi penduli, grovigli di pellicce gettate alla rinfusa sui carrelli dei bigodini: e poi accettano gli spruzzi della lavatura frettolosa, gli asciugamani dubbi, i concitati colpi di pettine o di phon della Miranda, o della Franca, regina di tanto pollaio: non si sa bene se nubile o sposata, ma indubbiamente abile nelle relazioni pubbliche («Oggi, la vedo di un carino... Filippo, spengi la contessa, poverina, me la fai cuocer troppo!») e fine psicologa. Mai deciderebbe di trasformare l'«antro» in *salon*, certa che le clienti diserterebbero in massa, frustrate nella loro patetica aspirazione al disagio, nel loro sentimentale rimpianto della povertà: quella momentanea, s'intende.

Farsi una biblioteca è facile

L'Organizzazione Rateale Einaudi ve lo consente a rate mensili.

I nostri agenti sono al vostro servizio.

Desidero ricevere il vostro catalogo e conoscere le modalità di vendita.

nome e cognome

indirizzo telefono

cap città 1

Ritagliare e spedire a: Einaudi editore via U. Biancamano 1 10121 Torino

OGGI DALL'ESTERO

Domani la consultazione anticipata

Gli australiani alle urne Liberali di stretta misura?

CANBERRA — Otto milioni e mezzo di australiani vanno domani anticipatamente alle urne per eleggere l'intera Camera dei rappresentanti e metà del Senato. Si profila un duello molto serrato tra i liberali, guidati dall'attuale primo ministro Malcolm Fraser, e l'opposizione laborista guidata dall'ex premier Gough Whitlam. I sondaggi d'opinione attribuiscono la vittoria elettorale ai liberali, ma con un minimo margine di voti. Ago della bilancia sarà forse il nuovo partito democratico, fondato nel marzo scorso da Donald Chipp, un ex ministro che afferma di «odiare il socialismo» ma accusa il partito liberale, da cui egli stesso proviene, di governare il paese con metodi autocratici.

La fondazione di questo terzo partito era stata accolta in un primo momento con scetticismo ed era stata interpretata come un tentativo di rivalsa di Chipp che, dopo aver ricoperto più volte incarichi ministeriali, era stato escluso dal governo di Fraser. Ma, come capo del partito che spesso dal suo nome viene chiamato *«chippocratico»*, Donald Chipp ha raccolto molti consensi per la sua campagna intesa a riportare (per usare le sue parole) *«un po' di pulizia e di buon senso»* nella vita politica australiana. *«La gente è disgustata per il modo in cui si comportano i parlamentari»*, aveva dichiarato Chipp nel marzo scorso.

Secondo i sondaggi d'opinione, i *«chippocratici»*, che hanno già ottenuto buoni risultati nelle elezioni locali e statali, potrebbero conquistare quattro seggi al Senato e forse anche uno o due seggi alla Camera dei rappresentanti.

Vance al Cairo

Il Cairo. Il segretario di Stato americano Cyrus Vance (nella foto) è giunto ieri sera al Cairo per cercare di dar nuovo impulso all'azione di pace dell'Egitto e d'Israele e contrastare l'ostilità sovietica verso tale iniziativa. Oggi volerà a Tel Aviv.

Via la democrazia, arriva la geniocrazia

Vogliono un "governo mondiale dei genii,,!

GINEVRA — *Lo scrittore francese Claude Vorilhon dice d'avere avuto, due anni fa, un interessante incontro con esseri extra-terrestri, nel cratere d'un vulcano spento della Francia centrale, presso Clermont-Ferrand. I personaggi giunti dallo spazio gli presentarono la proposta d'un «governo mondiale di genii».*

Vorilhon trovò buona l'idea. Adesso, con altri 4 «genii» europei, sta divulgando le proposte d'istituzione d'un nuovo sistema di governo, che rappresenterebbe un progresso nei confronti della democrazia. E' chiamato «geniocrazia», il governo esercitato da persone di genio.

Claude Vorilhon ha 29 anni ed è di Perigord, nella Francia occidentale. Ha scritto un libro che si intitola appunto «geniocrazia» e 4 suoi colleghi, svizzeri e belgi, hanno fondato un'organizzazione che chiamano «Movimento geniocratico mondiale», con sede a Ginevra.

Presiede il movimento Jean-Claude Reuille, 28 anni, specialista elvetico di ricerche di mercato. Gli altri tre sono un esperto di ordinatori elettronici, uno psicologo e un uomo d'affari.

Vorilhon è il fondatore d'un movimento religioso i cui adepti devono prepararsi all'arrivo ufficiale degli extra-terrestri sulla terra.

Allorché Vorilhon e Reuille hanno tenuto una conferenza stampa a Ginevra i giornalisti elvetici non hanno nascosto, in genere, il loro scetticismo. Ma i due non si sono scoraggiati.

Nella conferenza stampa i due pionieri della geniocrazia hanno lanciato bordate contro la democrazia: «Quel che oggi si chiama democrazia è in realtà la mediocrazia» *ha detto Vorilhon. E Reuille ha dichiarato:* «Il voto di un Einstein non vale più del voto del più grande sciocco della terra. E dato che ci sono più sciocchi che Einstein viviamo in una dittatura di imbecillità».

L'AUTOMOBILE

Una dichiarazione di Giovanni Agnelli

"La 128 non si tocca!,,

La berlina media della Fiat, nata nel '69, resterà in produzione anche dopo l'uscita a primavera della nuova X1/38

In una intervista che verrà pubblicata nel numero di dicembre del mensile «L'Automobile», il presidente della Fiat, Giovanni Agnelli, sottolinea la lieve ripresa registratasi nel mercato automobilistico italiano nel 1977. Una ripresa confortante ma non definitiva. «Per il 1978 — ha precisato l'avv. Agnelli — occorrerà tener conto della estrema sensibilità del mercato italiano alle penalizzazioni ed ai vincoli improvvisi anche di carattere psicologico che possono creare picchi improvvisi o forti cali della domanda».

In merito alla politica di prodotto Agnelli ha accennato alla prossima presentazione della XI/38. «Il nuovo modello — *ha detto* — si affiancherà alla 128 ma non la sostituirà. La 128 non si tocca, una macchina così nasce solo ogni 15 anni. Smetterne la produzione proprio ora che ha raggiunto il massimo della completezza e della affidabilità sarebbe un errore. E noi non intendiamo più togliere dalla nostra gamma modelli validi prima del tempo come è successo, ad esempio, con la 125 che per molti anni è stata rimpianta».

La presentazione della «128» avvenne nel '69 in uno dei periodi più belli della storia industriale della Fiat nel dopoguerra. Allora si vendeva bene su tutti i mercati, sonprattutto su quello italiano dove la Fiat aveva oltre il 70% delle immatricolazioni. La «128», inoltre, coronava il profondo rinnovamento tecnico della Casa torinese, che in soli quattro anni era passata dalla «1100 R» alla «128», attraverso modelli molto interessanti, quali le «124» Berlina e Sport e la «125».

Nel 1969 la Casa torinese mira apertamente al ruolo di «leader» tra i costruttori europei: la «128», automobile di larghissima diffusione, è la più adatta a consolidare questa supremazia. Pressoché d'avanguardia la sua struttura tecnico-economico-stilistica: trazione anteriore (prima Fiat ad adottare tale soluzione), sospensioni a 4 ruote indipendenti, motore in lega leggera monoalbero a camme in testa con cinghia, linea piacevole.

Interessò (e disturbò) a tal punto i colossi automobilistici europei che molte altre Case non dimenticarono più ciò che era stato fatto alla Fiat. Il suo successo fu indiscusso: vettura dell'anno nel 1969, prodotta in oltre due milioni e mezzo di unità, e già considerata un'auto «storica». Poi, sette anni dopo la nascita la nuova «128», con rinnovamento sensibilissimo, sia estetico che tecnico, che garantiva alla berlina media della Fiat una validità commerciale proiettata negli anni a venire.

Ecco perché la Fiat 128 non verrà toccata. La XI/38, la cui presentazione è ipotizzata per il mese di marzo, non la sostituirà, anzi si affiancherà ad essa.

MERCOLEDI' LA DECISIONE

RCA: bocciati gli aumenti?

Una buona notizia per gli automobilisti: i forti aumenti delle tariffe RCA chiesti dalle compagnie di assicurazione sono stati bocciati dalla commissione Filippi, un consesso di tecnici che da parecchie settimane sta esaminando il problema. Questo parere negativo sarà illustrato mercoledì al ministro dell'Industria che prenderà una decisione dopo avere sentito il Cip (Comitato interministeriale prezzi).

Come è noto le Compagnie avevano chiesto un aumento «frontale», a partire dal 1° gennaio, del 13 per cento al quale, ultimamente, avevano aggiunto un altro 1,50 per cento motivandoli, fra l'altro, con la necessità di adeguare i ricavi ai costi del servizio.

I tecnici, dopo un'ampia indagine, hanno concluso che le richieste dell'Ania (l'Associazione delle Compagnie di assicurazione) non hanno alcuna giustificazione. Sembra, anzi, in base ai dati raccolti, che sarebbe addirittura equo apportare una diminuzione alle tariffe attuali (che, in due anni, hanno superato perfino i tassi di inflazione).

Secondi indiscrezioni nella riunione della commissione di martedì scorso il solo tecnico del pri ha proposto un aumento del 6 per cento, il presidente Filippi si è astenuto, tutti gli altri membri hanno respinto la richiesta dell'Ania. La commissione presenterà il documento definitivo al ministro dell'Industria mercoledì prossimo. In passato poteva decidere autonomamente. Ora, invece, interpellerà il Cip che per la prima volta è chiamato a dare, su questo argomento, un parere determinante.

Aumenti, però, ci saranno ugualmente in conseguenza dell'elevazione dei massimali dell'entrata in vigore dell'assicurazione obbligatoria per i terzi trasportati, dell'abolizione dello sconto condizionato. Questi aumenti sono valutabili mediamente in un 10-15 per cento.

SETTIMANA IN BORSA

MERCATO VICINO AL COLLASSO

NANDO PAVIA

Il mercato azionario è ormai vicino al collasso. Ieri le quotazioni, compresi i titoli guida, sono arretrate nel complesso (poche le eccezioni) del 2,3 per cento ed il volume degli affari si è ridotto al lumicino: poco più di un miliardo e mezzo sulla piazza di Milano, qualche decina di milioni a Roma. L'indice generale è sceso a 31,29 (venerdì scorso era a 32,03), cioè pochissimo al di sopra del minimo assoluto dal 1953 segnato martedì 6.

Alle cause di carattere generale che da circa tre mesi deprimono la Borsa (la situazione economica del Paese con ripercussioni negative sulle economie aziendali, alti tassi di interesse del denaro, la crisi esplosa nel settore chimico, scandali in cui sono coinvolti grossi complessi industriali, accentuati timori di crisi di governo) è da aggiungerne una di carattere tecnico: la denuncia delle operazioni di riporto deliberata dalla Consob. Questa denuncia, che andrà in vigore giovedì prossimo, comprende anche la segnalazione degli scarti sulle operazioni di riporto in essere ad ogni fine mese borsistico. E' molto probabile (per non dire certo) che la nuova disposizione ha accentuato il processo di smobilizzo, in corso da qualche giorno, di quelle posizioni che presentino garanzie ridotte. L'afflusso di vendite su un mercato scialbo, poco disposto all'acquisto, ha accentuato i ribassi che in alcuni casi sono stati vere e proprie frane.

Ancora duramente colpito il settore chimico, in particolare le Liquigas: il titolo risparmio ha perso il 13,7 per cento, il privilegiato l'11 per cento, l'ordinario il 2,3 per cento. Anche altri valori del Gruppo Ursini sono arretrati: Gimori —5,4 per cento, Sai —3,4. Anche i titoli della Montedison (ad eccezione delle due Carlo Erba e della Standa) hanno continuato a perdere ma in misura meno vistosa che nei giorni scorsi. In controtendenza la Mira Lanza.

Fra i ribassi più vistosi citiamo quelli della Finmare (—11,9 per cento), Montefibre che sono piombate a 7 lire (erano risalite a 14,50), Latina ord. (—7,6), Dalmine (—4), Saffa (—4,2). La tendenza al ribasso ha coinvolto anche diversi industriali, finanziari, assicurativi, immobiliari. I valori guida hanno resistito, cioè sono arretrati di poco, sono terminati, come si dice in gergo, su basi calme. Le Generali hanno perso l'1,2 per cento, le Fiat ord. l'1 per cento, l'Ifi 0,8, le Pirelli Spa sono terminate a 1015 contro 1028 di venerdì scorso: le Bastogi, invece, hanno perso un altro 6 per cento.

Una inversione di tendenza si è verificata nel settore obbligazionario. Le vendite sono aumentate (in misura massiccia per i titoli più facilmente liquidabili come Enel indicizzati e Buoni del Tesoro) con conseguenti cedimenti di prezzi in alcuni casi abbastanza consistenti. Queste vendite vengono attribuite alla necessità di acquisire liquidità da parte soprattutto di aziende che in questo periodo devono affrontare scadenze (quali la tredicesima mensilità).

Quali sono le prospettive a breve termine? E' azzardato rispondere. Certo il ribasso dovrà pure arrestarsi: ma quando? Nella situazione attuale non si intravede che cosa possa arrestare (se non qualche momentanea incursione speculativa) l'attuale tendenza, che cosa possa risollevare la Borsa dalla grande depressione che l'opprime ormai da tre mesi.

Gli operai nella notte salvano cinque carri merce di materiale

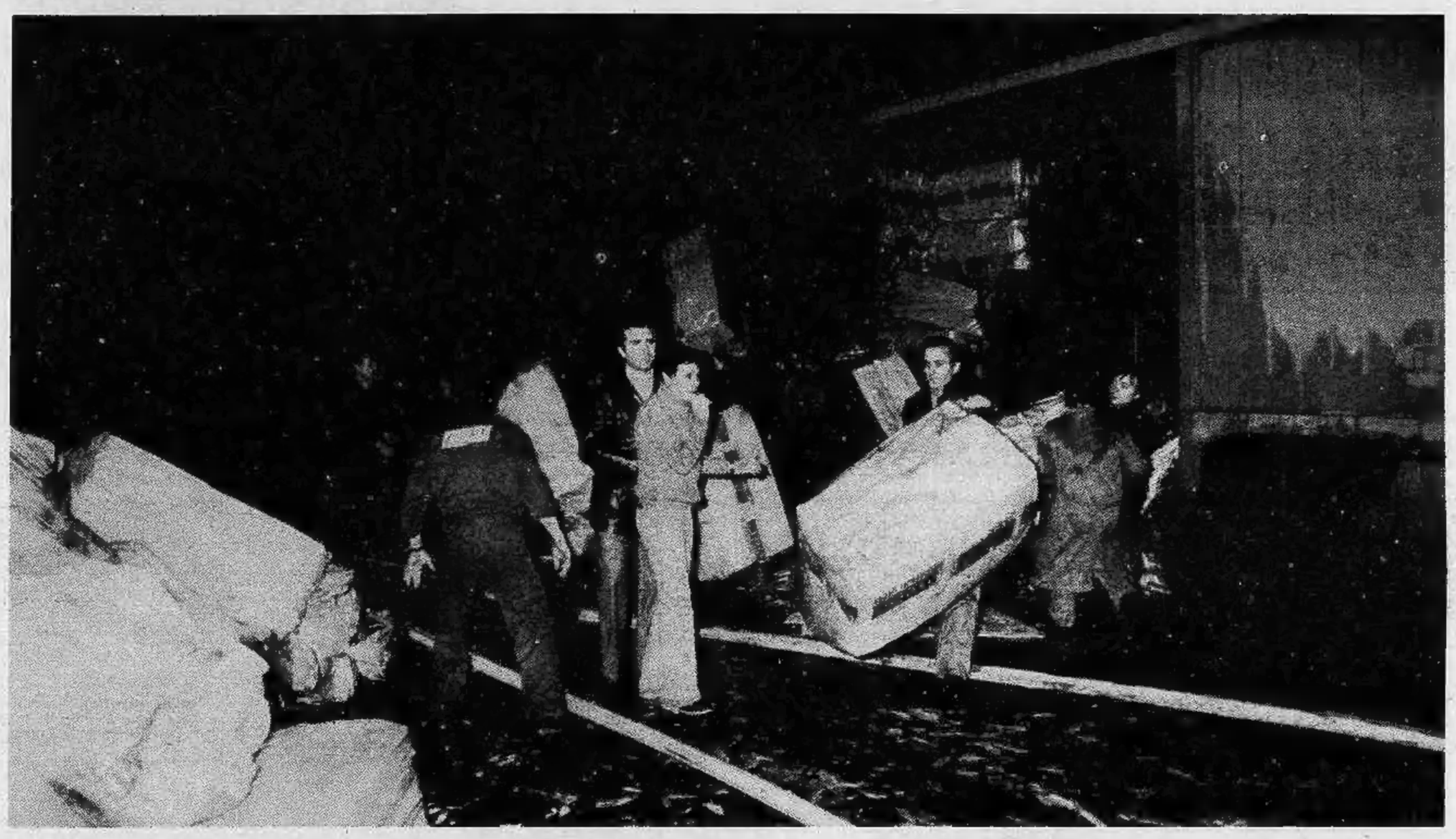

FIAT MIRAFIORI - All'alba il rogo non era ancora spento

L'incendio è divampato alle 0,30 subito esteso a tutto il capannone

Nessun gruppo terroristico fino alle dieci di stamane aveva ancora rivendicato l'attentato di stanotte alla Fiat Mirafiori, che ha distrutto il reparto selleria e provocato quasi un miliardo di danni. Lo stesso reparto aveva subito un analogo attentato nell'aprile dell'anno scorso (un miliardo di danni); pochi giorni dopo un incendio aveva devastato il reparto selleria alla Fiat Rivalta. Entrambi erano stati rivendicati dalle Brigate Rosse, ma lo stesso gruppo aveva poi smentito la paternità del sabotaggio. Nel messaggio di pochi giorni fa sul tentato incendio nel tunnel di verniciatura della «127», firmato «nucleo operai comunisti», forse la chiave dell'incendio di stanotte: «La fabbrica è un terreno in cui noi possiamo scegliere come, quando e dove colpire, cosa e chi». Anche se non materialmente provata, l'ipotesi dell'attentato resta la più probabile.

L'ipotesi dell'attentato resta dunque la più attendibile. Stamane cancelli chiusi nello stabilimento di Mirafiori. Una nube di fumo aleggia ancora su piazza Cattaneo, corso Tazzoli, corso Orbassano. L'odore greve della plastica e della gomma bruciate impregna ogni cosa per un vasto raggio e prende alla gola. Le fiamme si sono levate altissime a mezzanotte e mezzo, dal deposito della gommapiuma. In pochi minuti il fuoco, divorando tonnellate di materiale altamente infiammabile, si è propagato al magazzino degli imballaggi.

Ad accorgersi per primo dell'incendio è stato un sorvegliante che pochi minuti prima aveva concluso un giro d'ispezione nel reparto colpito, dove il lavoro degli operai si era interrotto verso le 23. Ha dato subito l'allarme ma le fiamme, trovando facile esca nella gommapiuma, nei sedili di finta pelle, nei tessuti, negli imballaggi, si sono estese con estrema rapidità. Sono intervenute una decina di squadre di vigili del fuoco, dalla caserma centrale di corso Regina Margherita e da altre periferiche. Con l'aiuto di centinaia di operai e di volontari è stato scongiurato il pericolo che le fiamme si estendessero al vicino deposito delle gomme. Nei pressi del reparto selleria sostavano cinque carri ferroviari carichi di gommapiuma: decine di operai li hanno scaricati lottando disperatamente contro il tempo, aiutandosi con carrelli elevatori sotto un fumo acre e densissimo.

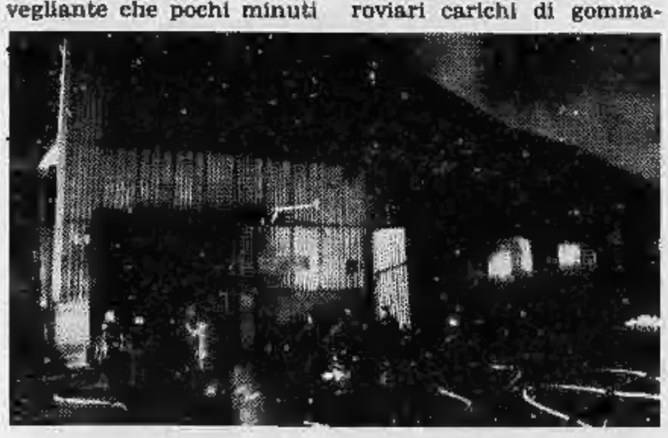

Il capannone dove è esploso l'incendio (tremila metri quadrati) è stato completamente distrutto, anche le strutture esterne si sono piegate su se stesse per l'altissimo calore sviluppatosi. Verso le due di notte i pompieri hanno avuto ragione dei principali focolai e subito sono scattate le indagini coordinate dal dottor Fiorello dell'ufficio politico e dal procuratore capo dottor Toninelli, che alle 10 ha compiuto un sopralluogo sul luogo dell'incendio.

L'ipotesi che si trattasse di un sabotaggio ha preso subito corpo, confortata dalla testimonianza di una donna — la prima a segnalare l'incendio dall'esterno della fabbrica — che afferma di aver udito una forte esplosione e visto una serie di fiammate guizzare da un punto all'altro del capannone. Ciò proverebbe la predisposizione di più focolai, per garantire la completa distruzione del reparto.

Stamane alle 9 vigili del fuoco e agenti della «scientifica» hanno cominciato a frugare tra le macerie ancora calde alla ricerca di una prova inconfutabile del sabotaggio: l'intenso calore ha fuso tutto in un unico ammasso informe ed occorrerà tempo per concludere le ricerche. La possibilità di un'origine non dolosa, autocombustione o corto circuito, non è del tutto esclusa, ma appare molto remota.

Fra oggi e domani il reparto potrà essere rimesso in sesto

L'azienda: lunedì si potrà lavorare

Lunedì mattina alle 6 riprende regolarmente il lavoro per tutti gli operai della Fiat Mirafiori. Lo spaventoso rogo di questa notte nel reparto selleria (nei pressi di piazza Cattaneo) non fermerà neppure per un'ora la produzione allo stabilimento. Questa la comunicazione ufficiale dell'azienda, diramata stamane dopo i necessari sopralluoghi nel magazzino incendiato.

La puntuale ripresa del lavoro si deve ad una molteplicità di fattori, tra cui emerge con evidenza la pronta e coraggiosa opera di salvataggio dei materiali da parte degli stessi operai. Ci sono, inoltre, riserve per un giorno e mezzo di produzione, per cui — si fa notare in Fiat — tra oggi, domani e lunedì si potrà ripristinare il reparto danneggiato. Da scartare, quindi, l'ipotesi della cassa integrazione o quella di un prolungamento dei giorni di vacanza.

I danni sono di non lieve entità. E' ancora difficile fare un calcolo sufficientemente approssimato, ma si pensa che essi sfiorino il miliardo. Il reparto selleria è, per la natura dei materiali che vi sono immagazzinati, quello in cui le fiamme trovano più facile esca, e più disastroso è perciò l'effetto del fuoco.

Difficile, anche, dire se si tratti di un incendio scoppiato per motivi casuali o colposi o se invece si tratti di un vero e proprio attentato. L'ipotesi che si può formulare stamane, mentre scriviamo, è quella dell'attentato, suffragata da numerose circostanze.

UMBERTO AGNELLI A MIRAFIORI

"Possono colpire quando vogliono,,

Il vice presidente della Fiat Umberto Agnelli è arrivato alla «Tettoia Badoni», bruciata stanotte, poco dopo le nove.

Ha osservato i danni e ha dichiarato: «E' la continuazione nell'uso delle armi del terrorismo. Gli attentatori provocando danni gravi, ma non gravissimi, avvalorano l'impressione psicologica che se vogliono possono colpire come e quando meglio credono. Allo stesso modo che quando sparano alle gambe lasciano intendere di essere in grado di alzare il tiro».

A ricevere il dottor Umberto Agnelli c'erano l'ingegner Stillacci direttore dello stabilimento Mirafiori carrozzeria ed il vicedirettore Cafferati.

L'ingegner Stillaci ha fatto presenti le difficoltà determinate dalla distruzione delle scorte delle imbottiture e «l'impegno a non far perdere ore lavorative agli operai evitando di perdere in produzione. Lunedì mattina cominceremo il lavoro come sempre. La preoccupazione è nel "riallacciamento" con il ritmo normale senza intralci

I sindacalisti di fronte al nuovo attentato

"Sabotaggi antioperai,, di "infiltrati in fabbrica,,

ROBERTO BELLATO

«Dopo tante polemiche sull'assenteismo operaio di fronte all'escalation degli attentati e dei sabotaggi, la mobilitazione dei lavoratori per domare il furioso incendio alla Fiat è stata una conferma nei fatti che la gente in fabbrica non ha nulla da spartire con i terroristi». *Il segretario generale della Uil, Giorgio Benvenuto, ha appena appreso dalla radio la notizia del rogo che ha distrutto il reparto selleria di Mirafiori, provocando danni per un miliardo.* «Questo ennesimo tentativo di mettere insieme terrorismo politico e industriale per creare il caos nel Paese va certo isolato», *aggiunge;* «ma non basta: bisogna soprattutto costruire le premesse sociali perché questi gravi episodi non si verifichino, uscire da questa situazione di estrema incertezza sociale».

Appena le prime lingue di fuoco si sono levate nella notte, gli operai si sono precipitati dai reparti per collaborare con i vigili del fuoco.

Sopralluogo stamane a Mirafiori di Umberto Agnelli

Cinque vagoni pieni di materiale sono stati salvati e il lavoro alle catene di montaggio non si interromperà. «I lavoratori sono accorsi istintivamente», *dice il segretario provinciale della Uil, Corrado Ferro,* «perché stava bruciando la loro produzione, che è il loro pane di tutti i giorni. Questi attentati terroristici fanno vendere qualche macchina in meno al padrone, ma rischiano soprattutto di togliere il lavoro a migliaia di persone. Sono veri e propri sabotaggi antioperai che mirano soltanto a diffondere malcontento per spianare la strada allo "Stato forte". E, purtroppo, confermano l'impotenza della polizia ad arginare la strategia del terrore».

Ma chi appicca il fuoco? I terroristi sono dentro la fabbrica o riescono ad eludere la stretta vigilanza e arrivano dall'esterno? «Quanto è avvenuto stanotte conferma i sospetti che i terroristi abbiano degli infiltrati in fabbrica, alla Fiat come in altri stabilimenti», *dice il segretario provinciale della Cisl, Cesare Delpiano.* «Si trovano con allarmante frequenza volantini delle Brigate Rosse o di altri gruppi nei reparti, lungo le linee di lavorazione, negli spogliatoi. I capi che finiscono con le gambe crivellate di proiettili vengono accuratamente "selezionati". Non può essere un caso: ci sono sicuramente punti di riferimento che non necessariamente si trovano tra gli operai. I delegati sindacali sono costantemente all'erta per vigilare, ma è difficile individuare chi siano i provocatori».

L'attentato (non sono ancora stati trovati volantini che lo rivendicano, ma i dubbi in proposito sono puramente formali) ha preceduto di poche ore la conferenza stampa che la Federazione Cgil, Cisl, Uil ha organizzato stamane nella sede dei metalmeccanici in via Porpora sul tema scottante: «Sindacato, lotte sociali, terrorismo». *Alla Flm sono cauti nel commentare l'accaduto, anche se la condanna è dura e immediata.* «L'obiettivo è il solito: creare sconcerto e confusione», *si afferma.* «E non può essere un caso che questa provocazione sia arrivata poco prima dell'incontro con i giornalisti, dopo le accese polemiche degli ultimi giorni sulla sensibilità operaia di fronte al terrorismo».

E' l'ottavo attentato

Sette volte, prima di questa notte, la Fiat è stata teatro di attentati col fuoco. Incendi sono scoppiati nel '76 e quest'anno, in vari reparti. Ecco la cronologia dei fatti.

27 marzo 1976 — Per la prima volta le fiamme si alzano nel recinto di Mirafiori: è il reparto selleria, quello distrutto ieri, quello preso di mira. Un comunicato dell'azienda definisce «doloso» l'incidente, ma i giornali lasciano ancora trasparire il dubbio.

3 aprile 1976 — Ancora il reparto selleria nel mirino dei terroristi: è l'officina 81 ad essere incendiata. Sono stati usati fosforo e termite, l'attentato è rivendicato dalle Brigate rosse.

14 aprile 1976 — Passano dieci giorni ed a Rivalta nel reparto gomma, un deposito gigantesco, il fuoco distrugge materiale per due miliardi. Le Brigate rosse si rifanno vive, questa volta con un volantino, nel quale rifiutano la paternità dei due attentati.

16 aprile 1976 — Altri due giorni ed ecco il quarto sabotaggio: alle 17,45, alle Carrozzerie di Mirafiori, reparto «tecti», la catena di montaggio delle «127» è interrotta da un rogo che divora impianti ed auto praticamente finite per un valore di alcune centinaia di milioni.

5 maggio 1976 — Questa volta ai terroristi va male: qualcuno ha tentato di incendiare cinque fusti di olio combustibile al reparto motori elettrici, ma le fiamme sono state individuate in tempo da un operaio e subito domate.

2 marzo 1977 — La serie nera di quest'anno si apre con un «mini attentato» nell'officina 4030 dove si montano i cruscotti delle auto nuove. Danni per pochi milioni grazie anche all'intervento immediato dei vigili del fuoco.

15 luglio 1977 — Ultimo episodio, prima del rogo di ieri: brucia un deposito nei pressi del cancello 19 di Mirafiori, danni per 150 milioni, l'azione è rivendicata da un fantomatico Nucleo Operaio.

Novelli: "Non sono individui isolati,,

«Non possiamo che condannare severamente questi episodi», ripete il sindaco Novelli: *«E' difficile pensare che i responsabili siano degli individui isolati, dietro devono esserci forze che giocano al peggio».* Per questo, Novelli, Viglione, Sanlorenzo e Salvetti, in rappresentanza del Comune, della Regione e della Provincia, ribadiscono di non limitarsi più alla ferma condanna, *«ma invitano, da un lato le autorità di pubblica sicurezza e la magistratura ad agire senza indugi per stroncare alle radici le centrali eversive, dall'altro tutte le forze democratiche all'unità, alla vigilanza, all'impegno concorde e necessario per far uscire il Paese dalla crisi».*

Ancora più esplicita la posizione del pci: *«Da tempo le forze democratiche denunciano l'esistenza di veri e propri fenomeni d'inquinamento provocatorio all'interno delle maggiori fabbriche del complesso Fiat. Ecco perché di fronte al drammatico prolungarsi della catena criminosa, occorre andare oltre la sola denuncia, oltre l'appello pur doveroso all'unità democratica e alla vigilanza, per costruire concretamente all'interno dei reparti e delle officine una rete di controllo democratico».*

CENTRO EUROPEO CONFEZIONI
PIAZZA ADRIANO 15
E
PIAZZA ROBILANT 20/D
(borgo San Paolo)
CONTINUA LA
GRANDE VENDITA AUTUNNO INVERNO
PER UOMO DONNA BAMBINO
DELLE MIGLIORI CASE ITALIANE
PREZZI SCONTATI
minimo 50%
CENTRO EUROPEO CONFEZIONI

Il Dott. **LUIGI CERAVOLO,** unitamente a colleghi ed amici, auspica al proprio padre i migliori auguri di buon compleanno.

Se vuoi vendere o comperare una casa, va da CASALEGNO
LA CASA PER TUTTI
CASALEGNO &C
organizzazione vendite immobiliari
Corso Regina Margherita ... Torino
Tel. 88.59.82 - 83.25.04 - 83.54.93 - 83.53.84

Improvvisamente è mancato all'affetto dei suoi cari

Giovanni Armando

medico chirurgo

Lo annunciano: il figlio **Maurizio,** la moglie **Annie** e parenti tutti. Benedizione oggi ore 14 via Millefonti, 43-A. La cara salma proseguirà per Bernezzo ove domenica 11 alle ore 15 seguiranno i funerali.
— Torino, 10 dicembre 1977.

Il **Commissario, Direttore, Sanitari, Dipendenti** della **Cassa Mutua Commercianti** partecipano al dolore della famiglia per l'improvvisa scomparsa del

dr. Giovanni Armando

consulente stomatologo
— Torino, 9 dicembre 1977.

Partecipano al grave lutto le famiglie: **Cella, Marengo, Salerno.**

Si associano al dolore della famiglia per la dipartita del

dott. Giovanni Armando

gli amici:
Niveo e Sergio De Palma
Marisa e Massimo Bertotti
Mariuccia e Beppe Riservato
Anna e Vittorio Conti
Dina Marten Vigna
Vanda e Renato D'Alfonso.
— Torino, 10 dicembre 1977.

Vivamente addolorati per l'improvvisa perdita dell'amico

dott. Giovanni Armando

partecipano al dolore della famiglia:
Lina e Pier Andrea Rosso
Pietro Caniglia
Mario Bogliolo
Corrado Chiarolanza
Maria e Corrado Crosio.
— Torino, 10 dicembre 1977.

Profondamente addolorati per la perdita del

dott. Giovanni Armando

si associano al dolore della famiglia:
Giacomo Durio
Nella e Giovanni Bido
Vera Arrobio
Cesare Crudeltat
Agnese e Carlo Emanuelli
Bianca e Luigi Spera.
— Torino, 10 dicembre 1977.

Arnaldo Franola e famiglia partecipano commossi al grande dolore dei famigliari.

Si associano al dolore gli amici:
Leonardo Bonito
Maurizio Canali
Giovanni Diberti
Sergio e Annamaria Garlo
Oreste Graziano
Giovanni Malvicino
Cesare Marchetti
Ettore Obert
Franco Toscano
Ferdinando Viglieno-Cossalino
Franco Zurletti

Laboratorio Secco e Martina partecipa al lutto della famiglia.

E' mancato all'affetto dei suoi cari

Giuseppe Villata

ferroviere in pensione
cavaliere di Vittorio Veneto
medaglia d'oro Avis

Con infinito dolore lo annunciano: la moglie **Amalia Marocco,** il fratello, le sorelle, cognate e cognati, nipoti parenti e amici tutti. Un particolare ringraziamento al dottor Piolatto Giusto. I funerali avranno luogo oggi sabato 10 c.m. alle ore 14,30 partendo da via Madonna delle Rose 18. Non fiori.
— Torino, 9 dicembre 1977.

Partecipano al dolore di zia Amalia, i cognati **Alessandro Marocco, Agnese, Carmela, Giuseppina Navone,** i nipoti **Riccardo, Emanuela, Rina, Luciano Fracchia, Daniela, Sabina, Maria, Beppe Pellerino.**

I nipoti **Michele, Luigi, Raimondo, Luigi, Caterina, Albano, Luigi, Giuseppe, Luigi, Angela** con le rispettive famiglie, piangono per la perdita dell'indimenticabile zio e padrino **GIUSEPPE.**

Dopo tante sofferenze è mancata all'affetto dei suoi cari

Maria Dolando ved. Valerio

Ne dànno il triste annuncio: le figlie **Piera ed Adriana,** il genero **Bruno,** i nipoti **Fabio e Manlio,** parenti tutti. Un particolare ringraziamento alla signora Rigon, a Suor Rachele ed al personale del suo reparto.
— Torino, 10 dicembre 1977.

Rina ed **Armando** sono vicini ad Adriana e Piera per la perdita della cara **MARIUCCIA.**

Il **Condominio «La diletta»** partecipa al grande dolore di Adriana Saglietti per la scomparsa della **MAMMA.**

E' mancato all'affetto dei suoi cari

Michele Carulli

Addolorati lo annunciano: figli e parenti tutti. Funerali oggi ore 15 parrocchia S. Maria Goretti.
— Torino, 10 dicembre 1977.

Direzione e Colleghi della **Piemonte Meccanica S.p.A.** partecipano commossi al dolore di Carlo Carulli per la perdita del suo caro papà

Michele Carulli

— Torino, 9 dicembre 1977.

E' serenamente mancato

Andrea Caracciolo

anni 93

Ne dànno il doloroso annuncio: i figli, **Ester** col marito **Giovanni Greppo** e nipoti **Gianfranco** e **Laura, Iolanda, Pierino** con la moglie **Giovanna Moscatelli,** nipoti **Ornella** e **Claudio,** sorelle, cognata, nipoti, parenti tutti. Funerali sabato 10 ore 14,30 parrocchia San Gioachino. La presente è partecipazione e ringraziamento.
— Torino, 8 dicembre 1977.

Non è più con noi

Carmelina Icardi ved. Terzuolo

di anni 87

Con immenso dolore lo annunciano: la figlia **Caterina** con il marito dott. **Riccardo Bellone,** nipoti **Marisa** e **Iva** con mariti **Sergio** e **Giovanni** cognate e parenti tutti. Funerali domenica 11 dicembre ore 15 in Costigliole d'Asti. Non fiori ma beneficenza.
— Costigliole d'Asti, 9 dicembre 1977.

E' improvvisamente ritornata a Dio l'anima buona dell'

avv. Rodolfo Podio

Con immenso dolore lo annuncia l'adorata sorella **Mariuccia,** unitamente ai cugini **Calella, Cattaneo, Ceretti,** con le rispettive famiglie. Un particolare ringraziamento per la loro affettuosa assistenza alle signore Augusta, Anita, Mario e Carla. Funerali oggi sabato 10 alle ore 14,30, parrocchia di Santa Barbara.
— Torino, 10 dicembre 1977.

Improvvisamente munito dei conforti religiosi decedeva

Luigi Cargnino

macchinista FF. SS. a riposo

Addolorati lo annunciano la figlia **Germana** col marito **Pier Carlo Bertolino,** le nipoti **Donatella** e **Daniela** col marito e la piccola **Raffaella,** la sorella **Vittorina,** cognati, nipoti e parenti tutti. Funerali sabato 10 corr. alle ore 15.
— Bussoleno, 9 dicembre 1977.

Partecipano al dolore di Pier Carlo e Germana e famiglie gli amici:
famiglia Baldi
Rosolia Enrico Berione
Nenele Biscaldi
Giustino Pina Bruno
famiglia Teresa Cavargna
Rino Wanda Cervini
Dan Ester Cervini
Nella Gallo e famiglie
Mario Adele Garassino
Paolo Gabriella Garassino
Mario Serafina Martra
Pierluigi Milena Martra
Luciano Manuela Michelozzi
Giuseppe Wanda Orefice
Attilia Pasino
Mario Mariateresa Peirolo
Renzo Franca Pozzallo
famiglie Reverdito

La consuocera **Margherita Bertolino** prende viva parte al grande dolore di Germana.

La famiglia **Lusardi** è vicina a Germana ed ai suoi familiari.
— Salsomaggiore, 9 dicembre 1977.

I colleghi **Berione, Calderino, Miletto e Pochettino** e famiglie partecipano al lutto del dottor Pier Carlo Bertolino per la morte del **SUOCERO.**

Vittorio e **Rosanna Bertolino** e famiglia e **Lelia Matteocci** partecipano al dolore di Germana e Piero.
— San Germano Chisone, 9 dicembre 1977.

Roberto Milena Peyron e famiglia partecipano commossi al dolore dei cari amici Bertolino.

E' mancato il

dott. Giuseppe Rossaro

Lo annunciano la moglie **Liliana Saracco,** i figli, la mamma, suocera, cognati, nipoti, parenti. Funerali sabato 10 corr. ore 14,30 da corso Nizza 37. La salma verrà tumulata nel cimitero di Fossano.
— Cuneo, 9 dicembre 1977.

Il **Presidente** dell'**Amministrazione Provinciale** di **Cuneo,** gli **Assessori,** i **Consiglieri,** il **Segretario generale** unitamente a tutto il **Personale** si uniscono con profonda commozione al dolore dei famigliari per la scomparsa del

dott. Giuseppe Rossaro

Assessore provinciale dal 1970 al 1972 di cui ricordano la generosità e l'appassionata opera svolta a favore dell'ente.
— Cuneo, 9 dicembre 1977.

E' mancato all'affetto dei suoi cari

Michele Ferrero

di anni 74

Addolorati ne dànno il triste annuncio la moglie **Vittoria Gennero,** il figlio **Aldo** con la moglie **Enrica Dalmasso** e le adorate nipoti **Silvia** e **Anna,** cognate, cognato, nipoti e parenti tutti. Funerali oggi ore 15,30 dall'Astanteria Martini largo Gottardo, la cara salma sarà tumulata nella tomba di famiglia di Pont Canavese. Servizio pullman. La presente quale partecipazione e ringraziamento.
— Torino, 10 dicembre 1977.

Rita, Ginetta, Mario con **Carla** e **Marcella** piangono la perdita di nonno **MICHELE.**
— Leini, 10 dicembre 1977.

Cristianamente è mancata

Tosca Mantovanelli in Zuccoli

Lo annunciano con dolore il marito **Vasco** il figlio **Ezio** con la moglie gli adorati nipoti **Tiziana, Giancarlo** e **Federica,** sorella, fratello, cognati e parenti. I funerali avranno luogo lunedì 12 alle ore 10,15 parrocchia Sacro Cuore di Gesù (via Nizza). La presente è partecipazione e ringraziamento.
— Torino, 9 dicembre 1977.

Mariagrazia, Sergio e **Davide Soffientino** partecipano al lutto della famiglia Zuccoli.

Pina Guido Soffientino piangono la cara amica di sempre.

Serena come visse rispose alla chiamata del Padre

Gian Battista Secondo Anfossi

notaio

Ne dànno il doloroso annuncio la moglie **Elvina Beccari** e parenti tutti. Funerali con messa esequiale in duomo domenica 11 dicembre, ore 14,30 partendo dall'abitazione dell'estinto Piazza Cappuccini 1. Non fiori. Il presente serve come partecipazione e ringraziamento.
— Ceva, 9 dicembre 1977.

Partecipano al dolore della cugina Elvina: **Eliano, Giovanna, Tiziana, Gabriella Gasco, Carlo, Francesco Gasco e famiglie, Mario, Emma e Barbara Tosco,** le famiglie **Giorgis** e **Castlini.**

Dopo tanto soffrire è mancato

Antimo Benato

Addolorati lo annunciano: la moglie **Albina Albuzzi,** le figlie, **Amelia** col marito **Alberto Versari** e figlio **Edoardo, Giuliana** con **Roberto Minute,** fratello **Danilo** e famiglia, sorella **Rita** e consorte, suocera, cognati, cognate, nipoti, parenti tutti. Funerali sabato 10 ore 14,30 da via Garlanda 4.
— Torino, 8 dicembre 1977.

E' mancata ai suoi cari

Marcella Giudice in Poma

Con profondo dolore la piangono il marito **Olimpio,** cognati, zie, cugini, parenti e amici. I funerali oggi alle 14,30 da via Vibò, 57. La presente è partecipazione e ringraziamento.
— Torino, 10 dicembre 1977.

Cristianamente è mancato all'affetto dei suoi cari

cav. Pietro Campia

moglie figlio nuora nipote e parenti tutti. Funerali sabato 10 ore 14,30 in Cortandone.
— Cortandone d'Asti, 9 dicembre 1977.

Rina e **Mario Sarni** con **Flavio** e **Clio** partecipano al dolore per la scomparsa dell'amico fraterno

Fidelio Fideli

— Torino, 9 dicembre 1977.

Ditta **Ruffino** e **dipendenti** partecipano al dolore per la scomparsa di

Giuseppe Triberti

— Torino, 8 dicembre 1977.

(Continua a pag. 9)

In provincia di Torino, 1500 seggi

Per la scuola domani si vota

Vigilia delle elezioni di circolo, distretto e provincia. Accantonati programmi e tendenze, ecco un rapido riassunto finale delle operazioni di voto.

Presso ogni seggio (nella sola provincia di Torino saranno più di 1500, dislocati in circa 400 scuole) sono predisposti gli elenchi degli elettori e le liste dei candidati. Votano tutti i genitori e gli insegnanti delle scuole statali e non statali; il personale non insegnante delle scuole statali; gli studenti delle superiori (non però per il consiglio provinciale).

I genitori in particolare devono ricordare che: 1) dovranno esibire un documento di riconoscimento o essere conosciuti da un membro del seggio o da un elettore che abbia già votato; 2) dovranno recarsi nella scuola dove hanno il figlio minore. Qui riceveranno tre schede (due se si tratta di scuola non statale come ad esempio una materna comunale): i tre voti varranno rispettivamente per il consiglio di circolo (di istituto), di distretto, di provincia. In più, sempre presso il seggio della scuola dov'è iscritto il figlio minore, verranno invitati a sottoscrivere la dichiarazione di votare una sola volta per il consiglio di distretto e di provincia in cui questa scuola rientra. Di conseguenza, recandosi in seguito nelle scuole dove hanno i figli più grandi, voteranno soltanto per il consiglio di istituto. Ulteriori votazioni per il consiglio di distretto o di provincia sono infatti ammesse solo se i figli studiano in distretti o province differenti.

Gli insegnanti ed il personale non docente (tranne gli insegnanti occupati in più scuole) voteranno in una sola scuola dove riceveranno le tre schede. Per tutti il voto si esprime tracciando un segno sul numero romano indicante la lista prescelta. Ai genitori, la facoltà di esprimere al massimo due preferenze.

Cardiochirurgia: la vicenda dei morti resuscitati

Cartelle cliniche falsificate intervengono i sindacati

COSIMO MANCINI

I sindacati si pronunciano oggi sulla vicenda delle cartelle cliniche falsificate della cardiochirurgia dell'Università. Come è noto il sostituto procuratore della Repubblica, dott. Livio Pepino, ha sequestrato il 29 novembre scorso quattromila cartelle cliniche del reparto in cui l'indice di mortalità post-operatoria è altissimo. Alcune di queste cartelle sono state falsificate facendovi comparire vivi dei pazienti che invece sono morti in reparto.

Martedì scorso il presidente dell'ospedale, ing. Giulio Poli, comunista, ha tenuto una conferenza stampa alla quale hanno partecipato il prof. Morino, direttore del centro di cardiochirurgia, e un gruppo di cardiologi dell'ospedale. Ai giornalisti, in quell'occasione, è stato detto che i dati di mortalità sono accettabili. A chi ha fatto rilevare che la percentuale, in taluni interventi, è dieci volte superiore a quella di altri centri italiani, è stato risposto che questa mortalità è ancora accettabile se si considerano i casi realmente operati al centro. Ossia si sarebbe trattato di ammalati gravissimi con pochissime possibilità di sopravvivenza.

I sindacati, che un tempo erano i più sensibili quando gli interessi primari dei lavoratori erano colpiti, dimostrano almeno una certa lentezza di riflessi. La loro conferenza stampa segue di quattro giorni quella dei dirigenti dell'ospedale. E' occorso tutto questo tempo perché le varie componenti raggiungessero l'accordo su ciò che dovrà essere detto.

La vicenda della cardiochirurgia torinese è ormai vissuta da tutti come un prodotto dello scandalismo giornalistico. La discussione è impostata in termini burocratici e i responsabili tentano di dimostrare che la legge, quantomeno nella lettera, è stata rispettata. L'aspetto umano di questa tragedia è stato lasciato fuori dalla porta.

Centinaia di meridionali sono stati rastrellati in questi anni in cliniche private del Sud. Qui hanno versato il primo obolo per ottenere il passaporto per accedere al centro di cardiochirurgia «A. Blalock» di Torino. Quindi sono arrivati in città e hanno fatto tappa in un'altra clinica privata, dove hanno versato il secondo obolo. Sono allora entrati nell'ospedale dove, per mano dei chirurghi o per colpa delle strutture (questo devono essere i dirigenti dell'ospedale a spiegarlo) sono morti. Quindi sono stati rispediti al Sud e sepolti in piccoli cimiteri di paesi dai nomi sconosciuti.

Sono scomparsi senza lasciare traccia, come se non fossero mai esistiti. Non risultano neanche dalla statistica che l'ospedale ha fatto compilare a cura della sovrintendenza sanitaria. Gente che «non contava» in vita e che non ha contato neanche da morta. Semianalfabeti, disinformati, mandati qui da medici che ben sapevano i rischi che avrebbero corso. Questi morti continuano a essere ignorati. Nessuno ne parla. Eppure sono tanti: giovani, vecchi, madri con due o tre figli, gente che ha subito interventi che in tutto il mondo hanno indice di mortalità zero.

BRUSCA: «Perché non ero presente»

Alla conferenza stampa tenuta dall'ospedale martedì scorso avevamo sottolineato con amarezza l'assenza dei due noti cardiologi: il prof. Antonio Brusca, deputato del partito comunista e del prof. Pier Federico Angelino, primario delle Molinette. Il prof. Brusca ci ha scritto:

«Caro Mancini, rispondo alla domanda che lei mi pone nel suo articolo pubblicato su "Stampa Sera" del giorno 7 u.s. Non ho potuto partecipare alla conferenza stampa sulla cardiochirurgia in quanto impegnato nella discussione che contemporaneamente si stava svolgendo a Roma, in Commissione sanità della Camera, sul progetto di legge di Riforma Sanitaria. Con l'occasione dò a lei ed ai suoi lettori una buona notizia: detta legge è pronta e, soprattutto, sembra essere una buona legge».

A Torre Pellice

Pattinaggio riaperta la pista del Palaghiaccio

(a. h.) *Pur dovendo forzatamente procrastinare la ricostruzione del «Palaghiaccio» di Torre Pellice, distrutto dall'alluvione del 19 maggio, con l'aiuto di una sottoscrizione popolare le varie amministrazioni hanno fatto in modo che almeno la pista di pattinaggio sia disponibile, non solo alla squadra di hockey che, sulla pista di casa è riuscita ad acciuffare il primo, onorevole, risultato utile, ma anche al pubblico.*

Quanto prima il Palazzetto ospiterà i bambini delle scuole per le due ore settimanali di esercizio. Come per gli anni scorsi il Palaghiaccio sarà disponibile ai pattinatori dilettanti, oltre che agli iscritti al corso di pattinaggio artistico. I prezzi: lire 700 nei giorni feriali, 1000-1300 festivi; bambini 500. Per gli abitanti della Val Pellice inferiori ai 14 anni è previsto un abbonamento mensile del costo di lire 3500.

ORMONI ARTIFICIALI

Strada aperta alla rivoluzione nella biologia

(n. p.) Abbiamo dato notizia, nei giorni scorsi, che due biologi californiani erano riusciti a far produrre somatostatina da un batterio «Escherichia coli» nel quale avevano introdotto un gene costruito chimicamente. Questo ormone, scoperto di recente, entra in funzione nei fenomeni dell'accrescimento e controlla l'attività di altri ormoni. Ieri una società americana ha reso noto di avere in progetto di produrlo con questo sistema a livello industriale. Sarà dunque possibile, fra breve, regolare la crescita dei bambini e curare certe forme di nanismo? Rivolgiamo la domanda al professor Franco Ceresa, ordinario di Clinica medica generale 2° dell'Università di Torino.

«Non sono ancora in possesso — risponde — del rapporto ufficiale dei due biologi. Ma la risposta alla domanda è negativa se il principio attivo che essi sono riusciti a far produrre dal batterio è la somatostatina. L'ormone dell'accrescimento, infatti, è un altro: è il GH prodotto dall'ipofisi anteriore. La sua secrezione è regolata da due ormoni ipotalamici: il GRH che la favorisce, il GIF (somatostatina) che la inibisce».

Ma perché dunque — domandiamo — si dà a questa realizzazione tanta importanza da indurre una società a produrre l'ormone su scala industriale con il nuovo metodo? A che cosa serve la somatostatina?

«E' molto difficile e costoso — risponde il professor Ceresa — ottenere somatostatina con i metodi attuali. Il vantaggio che offre la produzione mediante cultura batterica è chiaramente enorme. E' però da rilevare che il suo impiego terapeutico è ancora ai primissimi tentativi. In particolare questo ormone viene utilizzato nell'Università di San Francisco dal dottor Gerrich e dalla dottoressa Lorenzi, laureatasi a Torino, nel trattamento del diabete giovanile instabile. Ma si tratta di studi ancora sub judice».

«L'importanza di questa realizzazione di ingegneria genetica è, comunque, grandissima poiché ne fa ora ritenere possibili altre da anni allo studio, che potrebbero apportare una rivoluzione nella biologia e nella medicina. Ad esempio se invece di somatostatina i due biologi fossero riusciti a produrre somatomelina, mediatrice dell'azione del GH, si sarebbe aperta la strada alla regolazione dell'accrescimento ed alla terapia di un certo tipo di nanismo».

GALLERIE E MUSEI

ARTE CLUB (Brofferio 3): Cazzaniga.
ARTE 121 (Nizza 121): S. Manfredi.
ARTE COMBA «1022» (v. Dei Mille 22, tel. 879.283): Pers. Togliatto.
AVERSA (C. Alberto 24): Ottocento.
BOB BEN (S. Teresa 20/c, tel. 518.947): Arte Africana.
BODDA (v. Cavour 28): opere dal XVI al XX Secolo.
CITTADELLA (Bertola 31): inaugurazione 80 artisti miniformato.
CLESSIDRA (G. Cesare 121): Biancardi
CORVO BLU - Giaveno (P. Molines): Giaveno vista da Carlo Ricci.
DICIOTTO (tel. 212.194): Litografie.
DOCUMENTA: Giorgio Bonelli.
DORIA (A. Doria 21): Elimma Civran.
GALLERIA DELL'ORCO - Rivarolo: espongono U. Bernabei, E. Brulli, A. Del Sette di Roma.
GALLERIA SOLFERINO: personale di Giuseppe Vignani.
GISSI (p. Solferino 2 - t. 534.473): Maestri Italiani Contemporanei.
KING'S (M. Vittoria 35 - t. 885.845): Personale Vincenzo Maniero.
LA TELACCIA (v. Pietro Santarosa 1): pets. Giuseppe Formento da Govone.
MAGIMAWA CENTRO: (v. P. Tommaso 2) S. Ameglio «Valle d'Aosta».
NARCISO (p. Carlo Felice 18): Mola Art. Bronzetti Bobo. Gioielli di Maria Chini.
PIRRA (v. Bava 4 - tel. 83.20.75): Piovano.
PIRRA (c. Cairoli 32 - tel. 877.344): Giuseppe Danieli 1865-1931.
QUAGLINO (p. S. Carlo 177): Acqueforti di Federica Galli.
REGONI (Saluzzo 91): Collettiva Maestri Contemporanei. Fest. 10-13.
RICERCHE (G. Casalis 12 - t. 760.501): Stoffe di F. Angelini, gioielli di M. Lissoni, foto di E. Mezzano.
SANT'AGOSTINO (S. Agostino 5, telefono 535.963): Esposizione Asta.
S. GIORS: Dino Pasquero.
STUFIDRE: Guido Biasi
TUTTARTE (546.433): Nella Lucchino.
UNIONE CULTURALE (v. P. Amedeo 5/A): Architectures. Paris 1848-1914. Or.: 10-12.30; 15.30-19.
ZABERT (p. Cavour 10 - tel. 878627): Dipinti dal XIV al XVIII secolo.

ASSOCIAZIONE PIEMONTESE GALLERIE ARTE MODERNA

ACCADEMIA: Corrado Spaziani.
A.I.C. (877.857): Michele Baretta.
APPRODO (Bogino 17): Porzano.
BERMAN: Bartolomeo Piovano: in Suletta «Natale 77».
CAVOUR (Moncalieri): A. M. Areeri.
DANTESCA: Chiesa, oli tempere.
DAVICO: Giovanni Macciotta.
FOGLIATO: (Mazzini 9): Da Albi e Carlelle.
LA BUSSOLA (v. Po 9): proposte e suggestioni: Gioielli di R. G. Lanza.
LA GIOSTRA - Asti: Maestri Moderni.
LA PARISINA (c. Moncalieri 47, tel. 650.54.64): El color della carne.
MARTANO: Mario Nigro antologica.
TAVOLOZZA (De Gasperi 35): Bruno.

MUSEO NAZIONALE DEL CINEMA (Palazzo Chiablese): alle 16 e 21.15 «Le sette città d'oro», di R. D. Webb, con A. Quinn, R. Egan, M. Rennie, J. Hunter (St. Uniti 1955 col. min. 105).

VISUAL

VIENI ANCHE TU AL
QUEMADO
il nuovo punto d'incontro

RISTORANTE•PRIVÉ•PIANO BAR•GRILL
C.SO UNIONE SOVIETICA, 409
TEL. 613231/613285

da oggi, è possibile concedersi il ristorante una volta in più. il QUEMADO, ristorante con specialità regionali e internazionali ti aspetta per dimostrartelo.

CHIUSO IL SABATO

INDESIT

TV a colori

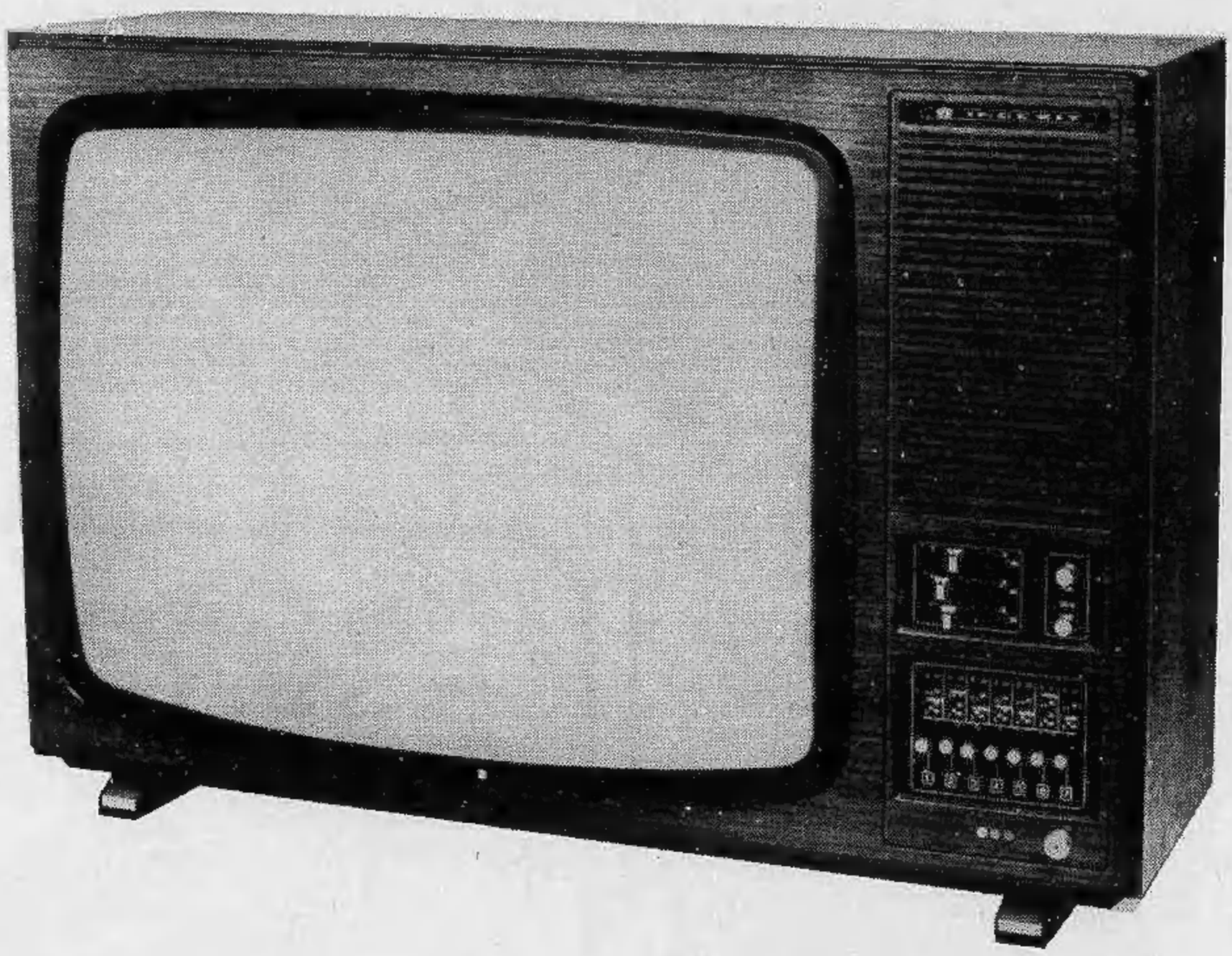

qualità:

i colori più brillanti;
la tecnica più aggiornata;
i componenti migliori;

12 mesi di garanzia

assistenza INDESIT ovunque

STUDIO BARALE

il miglior prezzo del mercato

per due valide ragioni

altissima efficienza produttiva
minimo costo di distribuzione

una grande industria: 13 stabilimenti - 13.000 dipendenti

TACCUINO DEL LETTORE

Oggi festeggiamo

Madonna di Loreto (protettrice degli aviatori e di Guidonia), S.ª Lucerio, S. Gemello. Oggi sabato 10 dicembre: il sole è sorto alle 7,56 e tramonta alle 18,48. Novilunio alle ore 18,34. Domani festeggiamo: Damaso, Genziano, Eutichio.

Manifestazioni

Rinviata la conferenza di Stammati — L'Associazione Piemonte Italia comunica che, per imprevisti impegni di governo, la conferenza del ministro del Tesoro prof. Gaetano Stammati «Motivi di speranza: a quali condizioni?» già fissata per lunedì presso il salone d'onore della Cassa di Risparmio di Torino, via XX Settembre 31, è rinviata a nuova data.

La Croce Rossa comunica che da lunedì a domenica, il Centro di Lavoro Protetto Specializzato della Provincia di Torino organizza, in collaborazione con il Gruppo Pionieri C.R.I., una mostra-mercato dei lavori realizzati dai giovani handicappati del Centro medesimo. La mostra avrà luogo in: via Arcivescovado 7C/O sede pionieri C.R.I. 2° piano con il seguente orario: da lunedì a venerdì dalle 8,30 alle 12, dalle 14 alle 18; sabato e domenica dalle 9 alle 12 e dalle 15 alle 19.

Ospedale Oftalmico di Torino, via Juvara, 19 — Martedì 13, ricorrenza della festività di S. Lucia, patrona dell'ospedale, verrà inaugurato il nuovo centro di diagnosi e cura delle malattie oculistiche dell'ospedale. L'incontro avrà inizio alle ore 18 nell'aula dell'ospedale Oftalmico e seguirà una visita del Centro.

Farmacie di turno

Aperte domani con servizio continuato dalle ore 8,30 alle ore 19,30 e lunedì dalle ore 9 alle ore 12,30: c. Unione Sovietica 491; c. Peschiera 146/C; p.za Carignano 2; c. Vittorio Emanuele 66; v. Chiesa della Salute 45; v. Crescentino 34 ang. v. Brandizzo; p.za Campanella 9; c. Vercelli 111; v. Gorresio 37; v. Negarville 8; v. Cimabue 8; v. Vandalino 9/11; v. Po 31; c. Grosseto 221; c. Potenza 92; v. della Rocca ang. v. dei Mille; v. Sant'Elia 6 (Falchera); v. Buenos Aires 77; v. Monginevro 113; v. Tunisi 99; v. Tripoli 23; c. Traiano 158; c. Vinzaglio 31; v. Garibaldi 14; v. Passalacqua ang. v. Bertola; c. Regina Margherita 114; c. Moncalieri 59; strada S. Mauro 179; c. Lecce 31 ang. v. G. Medici; v. Nizza 121; c. Orbassano 216; c. Brianza 22; c. Francia 177; v. Madama Cristina 14 ang. v. Berthollet; v. Genova 91; v. Cibrario 33/bis.

Farmacie notturne

Aperte dalle ore 19,30 alle ore 8,30. c. Vittorio Emanuele 66 (tel. 518.275); v. Roma 24 (tel. 518.018); v. Nizza 65 (tel. 659.259); v. Nizza 354 (tel. 696.3668); c. Francia 315 bis (tel. 793.306); v. Garibaldi 14 (tel. 546.376); c. Filippo Turati 46 (tel. 587.769); v. Cernaia 14 (tel. 545.009); c. Francia 1 bis (tel. 543.515).

Soccorso dentistico

Corso Vittorio Emanuele 66 (tel. 542.406) aperto di notte e nei giorni festivi.

Autoriparazioni

Aperte oggi dalle 14,30 alle 19 e domani dalle 8 alle 13.

Officine: v. Porporati 8 (tel. 854.284); v. Arvier 4 (tel. 721.983); v. Rismondo 26 (tel. 600.872).

Elettrauto: corso Giulio Cesare 186 (tel. 273.954); corso Cairoli 30 (tel. 876.068); corso Sebastopoli 241 (tel. 355.397).

Servizio Fiat: oggi e domani il servizio assistenziale sarà garantito dall'officina Star, via San Massimo 21, telefono 830.000, con orario dalle 9 alle 12,30 e dalle 14 alle 19. I centri assistenziali di corso Francia e di corso Bramante resteranno chiusi. Durante la settimana la chiusura è anticipata alle ore 18.

Fiat-Service: inizio autostrade To-Mi e To-Ivrea-Aosta, telefono 800.19.88 aperto oggi e domani dalle 8 alle 21.

Servizio Lancia: officina aperta domani dalle 8,30 alle 12,30 e dalle 14,30 alle 18,30: corso Regina Margherita 270, telefono 745.435.

Servizio Alfa Romeo: officina aperta domani dalle 8 alle 13: via Cavour 42, telefono 831.901.

Aeroporti

Caselle Torinese, 57.78: Linate (Milano) 02-717.053 - 02-717.042; Malpensa (Milano) 02-868.025 - 02-962.045.

LO CHEF CONSIGLIA

a cura di ROBERTO BIASIOL

Zuppa di lenticchie e mele

Ingredienti: lenticchie, mele, alloro, carote, sedano, cipolle. Preparazione: prendere le lenticchie secche, senza averle messe a bagno, farle soffriggere, con cipolla, trito di carote, sedano e qualche foglia di alloro non tritata in quanto poi deve essere tolta; aggiungere del brodo e le mele e far cuocere per circa 3/4 d'ora.

Ristorante "Pupurry", Milano

La vittima, 23 anni, personaggio marginale della malavita

Non si trova alcun movente per il "delitto della Dora,,

Il cadavere di Franco Fabbrizzi ucciso da un proiettile è stato ritrovato sul greto della Dora, all'altezza di corso Svizzera

Il quarantacinquesimo delitto torinese del 1977 è probabilmente destinato a rimanere senza una spiegazione logica. Franco Fabbrizzi, di 23 anni, non aveva nemici particolarmente potenti, non sembrava coinvolto nei grossi giri della mala: era un personaggio estremamente marginale della delinquenza di piccolo cabotaggio. La sua morte dunque potrebbe essere stata causata da uno «screzio» personale, forse da un diverbio di gioco o da una semplice storia di gelosia.

Polizia e carabinieri, che hanno risolto trentadue dei quarantaquattro delitti commessi in precedenza, da gennaio del '77, questa volta brancolano nel buio. C'è soltanto un cadavere, quello di Franco Fabbrizi, vestito elegantemente, con un completo gessato grigio, di buona fattura, camicia di seta e cravatta fantasia. Il corpo è stato scorto, avvolto in due coperte, una gialla ed una nocciola, legate con filo elettrico, sul greto della Dora dal titolare del distributore Agip di via Pianezza angolo corso Svizzera. Nelle tasche nessun documento, soltanto pochi biglietti da mille, un pacchetto di «chewingum» alla liquirizia ed un fazzoletto. All'anulare della mano destra un anello d'oro con una pietra, al polso destro un braccialetto con un nome inciso «Vincenzo».

La morte dell'uomo è stata causata da un colpo di pistola di piccolo calibro, forse 7,65, sparato da distanza ravvicinata (30-40 centimetri) all'altezza della fronte, poco sopra il sopracciglio sinistro. Il proiettile è fuoruscito dalla nuca. Sotto le scarpe, nessuna traccia di fango, o sabbia: un elemento che, con le coperte in cui era avvolto il cadavere, fa pensare che il delitto sia avvenuto all'interno di un appartamento, o comunque non all'aperto.

Franco Fabbrizzi è stato identificato attraverso le impronte digitali. Il suo fascicolo di precedenti non è molto folto: il 26 settembre '74 era stato arrestato con l'accusa di aver partecipato ad una rapina in un laboratorio di pasticceria, in via Rovigo 34. Rimesso in libertà dopo pochi mesi era stato rimandato in libertà vigilata al suo paese di origine Cotronei, in Calabria, dove tre giorni alla settimana doveva presentarsi al commissariato locale.

Per questo motivo Franco Fabbrizzi, tornato illegalmente a Torino, non girava molto: la città con numerosi posti di blocco, è quasi in stato di assedio, ed il pregiudicato avrebbe rischiato di essere fermato, riconosciuto, e rispedito in Calabria. Eppure giovedì sera Fabbrizzi si è fatto vedere in un bar del centro, dove ha spiegato che sarebbe andato ad una partita a carte. Non è mancato all'appuntamento con l'assassino che dopo averlo ucciso lo ha portato sino in via delle Ghiacciaie, scaraventandolo sul greto della Dora, sperando magari che le acque trascinassero via il corpo e che questo ritardasse il ritrovamento.

(Segue da pag. 6)

Cristianamente è serenamente è mancato all'affetto dei suoi cari

Andrea Enrico

anni 86

Cavaliere di Vittorio Veneto ferito e decorato croce di guerra sergente mitragliere FIAT

Ne danno il triste annuncio: la moglie **Luigia Mossone**, il figlio **Franco**, la cognata **Margherita**, nipoti e parenti tutti. Un particolare ringraziamento al prof. Angelino ed al dott. Ludetto, alle signore Mucco e Lamberti per le amorevoli cure prestate. I funerali in Torino, parrocchia Madonna delle Rose, oggi alle ore 16.

— **Torino**, 10 dicembre 1977.

Andrea Francone e famiglia partecipano al dolore dell'amico Franco per la perdita del **PAPA'**.

Partecipano al dolore per la scomparsa del sig.

Andrea Enrico

Famiglie Ascheri
Luigina Borgarello
Delfino Sergio e famiglia
F.lli Marchisotto
Terzilio Milanesi
F.lli Musmeci
Famiglia Ruggiero e **Tabasso**.

— **Torino**, 10 dicembre 1977.

Il 7 dicembre è mancata all'affetto dei suoi cari

Maria Di Vittorio Ibry

Ne danno l'annuncio, a funerali avvenuti, il marito **Agostino** ed i figli: **Jacques, Stefano** con **Melita** e **Chiara, Ada** con **Lele, Paolo** e **Marco**, la sorella **Jeanne**. Partecipano al lutto le famiglie **Di Vittorio, Ibry, Bandini, Beltramelli, Golo, Cheral**.

— **Torino**, 9 dicembre 1977.

Andrea Salamano, Mario Ferraris e **Pier Giorgio Delvino** con le rispettive famiglie partecipano vivamente al dolore che ha colpito il loro primario prof. Stefano Di Vittorio per la perdita della mamma

Maria Di Vittorio nata Ibry

— **Vercelli**, 10 dicembre 1977.

Munito dei conforti religiosi è improvvisamente mancata all'affetto dei suoi cari

Piero Albertino

Con dolore lo annunciano i funerali avvenuti come da suo desiderio, la moglie **Ines**, la figlia **Thea** con il marito **Renato** e gli adorati nipotini **Enzo** e **Piero**. Un particolare ringraziamento al prof. Roberto Ferrero e a tutta la sua équipe, al prof. Marco Abrate e tutti coloro che gli hanno voluto bene e gli sono stati vicini

— **Torino**, 7 dicembre 1977.

E' mancato all'affetto dei suoi cari

Giulio De Zen

Addolorati lo annunciano, moglie, figli e parenti tutti. Funerali oggi ore 10,15 dall'ospedale San Giovanni (via S. Massimo 24).

— **Torino**, 10 dicembre 1977.

Paolo Galtarossa si unisce al dolore dell'amico Ernesto e dei suoi familiari per la morte di

Davide Cantore

— **Caraccas**, 8 dicembre 1977.

Partecipano al lutto:
Michele Galtarossa
Zeno Perelli Colò.

E' mancata all'affetto dei suoi cari

Luisa Gallo ved. Naretto

Ne danno il doloroso annuncio i figli **Sergio** e **Renato**, le nuore, gli adorati nipotini **Sandra, Fabrizio, Silvia, Simona** e parenti tutti. I funerali avranno luogo sabato 10 ore 15 partendo dall'ospedale Martini, via Tofane. La presente è partecipazione e ringraziamento.

— **Torino**, 9 dicembre 1977.

L'Istituto Bancario San Paolo di Torino partecipa con profondo cordoglio al dolore del proprio funzionario dir. Sergio Naretto per la scomparsa della madre, signora

Luisa Gallo ved. Naretto

— **Torino**, 9 dicembre 1977.

Rita David con infinita tristezza e grande dolore piange la carissima amica di sempre

Luisa Gallo ved. Naretto

— **Torino**, 10 dicembre 1977.

Direzione, Funzionari, Personale Banca Anonima di Credito partecipano al lutto che ha colpito il ragionier Renato Naretto per la morte della madre, signora

Luisa Gallo ved. Naretto

— **Torino**, 10 dicembre 1977.

Dopo una vita interamente dedicata alla famiglia

Tersilla Ogliengo nata Bonello

non è più. La ricordano a quanti l'hanno conosciuta e apprezzata per la sua operosità instancabile e le sue alte doti morali, i figli **Tino, Aldo, Livio** con **Pinuccia** e gli adorati **Fulvio** e **Andrea**, sorelle, fratelli, cognati, nipoti, parenti tutti. La cara salma sarà benedetta alle Molinette via Santena, oggi alle ore 9,15, proseguirà per via Scarlatti 33, quindi per Cocconato ove alle 11 avranno luogo i funerali. La presente è partecipazione e ringraziamento.

— **Torino**, 10 dicembre 1977.

Litografia Minerva
Marisa e **Roberto Bollito**
partecipano al dolore della famiglia Ogliengo.

La Gallo Pomi Spa partecipa con tutti i suoi dipendenti al dolore del proprio collaboratore Livio Ogliengo per la perdita della cara **MAMMA**.

Cristianamente è mancato all'affetto dei suoi cari

Michele Siccardi

di anni 58

Addolorati lo annunciano: la moglie **Margherita Vaela** con il figlio **Giovanni**, fratelli, sorelle, suocero, cognati, cognate, nipoti e parenti tutti. Funerali in Borgo Cornalese (Villastellone) oggi alle ore 14, partendo dalla Cascina Nuova. Indi la cara salma sarà tumulata nel cimitero di Racconigi.

— **Borgo Cornalese**, 10-12-1977.

Il cugino **Celestino Varia** e famiglia prendono parte al dolore della famiglia Siccardi.

I nipoti **Aldo, Carla, Maria Teresa, Aldo** e **Roberto** si uniscono al dolore della zia Margherita.

Partecipano al dolore le famiglie:
Gildo Perona
Giuseppe Bardo
Adelaide Baricada
Margherito Baricada.

E' mancata all'affetto dei suoi cari

Emma Pietribiasi ved. Meneghini

Ne danno il doloroso annuncio i figli: **Mario, Annamaria** e **Franca**, i generi, i nipoti e parenti tutti.

— **Bergamo**, 9 dicembre 1977.

Con i conforti della fede ha risposto alla chiamata del Signore

Giovanna Rosa ved. Dardanello

Ne danno l'annuncio i figli **Pia** ved. **Fiamberti, Giuseppe, Giovanni** con la moglie **Sofia** e i nipoti **Giuseppe** e **Carlo**, la sorella **Maria** ved. **Tovo** con la figlia **Carolina** e l'affezionata **Bettina**. I funerali avranno luogo a Moline di Vicoforte oggi alle ore 15,45.

— **Torino**, via Volta 9.
10 dicembre 1977.

Mario e **Vinci Dardanello** piangono la zia **GIOVANNA**.

Soc. Imm. Alcazino e **Colnquilini** stabile via Volta 9 e via San Quintino 4 partecipano al lutto.

Improvvisamente è mancato ai suoi cari

Savino Saudino

anni 68

L'annunciano la moglie **Iolanda Ninghetto**, la figlia **Luciana** con il marito **Domenico Pasquale** e figlio **Paolo**, sorelle, cognati, cognate, nipoti, parenti tutti. Funerali domenica 11 corr. ore 14,30 via Roma 6. La presente è partecipazione e ringraziamento.

— **Lombardore**, 9 dicembre 1977.

Venerdì 9 dicembre è mancato

Giorgio Pagani

generale d'Artiglieria

Lo annunciano desolati la moglie **Amalia Buzio**, il figlio **Francesco** con **Paola, Paolo** e **Gianluca**, cognati e parenti tutti. I funerali avranno luogo sabato 10 dicembre alle ore 15,30 in cattedrale.

— **Casale Monferrato**, 9 dicembre 1977.

Dopo lunga malattia cristianamente è mancato ai suoi cari

Alberto Elia

Ne danno il triste annuncio il papà **Cesare**, la mamma **Lucia**, i fratelli **Antonio, Maria, Enrico, Rosetta** col marito **Gigi, Piero** con **Mary**, zii, cugini, parenti tutti. Un particolare ringraziamento al dottor Paolo Fiore per le amorevoli cure. Funerali lunedì ore 10,15 parrocchia San Tommaso. Non fiori ma opere di bene. La presente è partecipazione e ringraziamento.

— **Torino**, 8 dicembre 1977.

Lina, Natalia e **Terenzio** annunciano affranti la morte di

Piero Barbaglia

I funerali avranno luogo a Frascarolo (Pavia) sabato 10 dicembre alle ore 14.

— **Torino**, 8 dicembre 1977.

Sono affettuosamente vicini a Lina e Natalia le cognate **Maria, Tosca, Olimpia, Lidia** ed i nipoti **Roberto** e **Tonina, Luisella** e **Pierluigi, Giovanni** e **Giovanna, Carla** e **Tonino, Pinuccio** e **Franca, Gigio Patrizia** e **Gabri**.

E' cristianamente mancato ai suoi cari

Antonio Surra

Desolati lo annunciano: la moglie **Francesca**, le figlie **Lucia** ed **Elisabetta**, generi, nipoti. Funerali oggi ore 16 a San Bernardo di Monteu Roero. Partenza da corso Unione Sovietica 220 ore 15. La presente è partecipazione e ringraziamento.

— **Torino**, 10 dicembre 1977.

E' mancata

Antonia Fiore ved. Silvestro

La piangono la figlia **Cleila** ved. **Zasa**, le nipoti **Lucia, Laura** e famiglie, parenti tutti. Funerali domenica ore 15 via S. Anna.

— **Montanaro**, 9 dicembre 1977.

(Continua a pag. 11)

Farmacie aperte nel pomeriggio

Farmacie aperte oggi pomeriggio dalle 15 alle 19,30: c. Regina Margherita 256; p. Statuto 3; c. Unione Sovietica 491; via S. Marino 37; via Milano 11; c. Giulio Cesare 24; p. Rivoli 11; via S. Marino 69; via Cigna 53/D; via Genova 124; p. Lagrange 1; p. Carignano 2; c. Vittorio Emanuele 66; via S. Donato 9; via Madama Cristina 62; c. Racconigi 186; p. Gran Madre di Dio 1; via Monginevro 57; via Crescentino 34; c. Belgio 180; p. Campanella 9; via ai Ronchi 8; c. Vercelli 111; v. Bologna 250/A; via Chiesa della Salute 105; c. Orbassano 249; via Gorresio 37; via Boccaccio 16; via Oropa 69; c. Trapani 100; c. Traiano 24; c. Sebastopoli 272; via Lanzo 98; c. Vercelli 236; c. Traiano 86; via Ponzio 1; c. Vittorio Emanuele 182/bis; via Borgaro 103; via Vibò 19; via Bellardi 3; Scalo Ferroviario P.N. lato partenze; via Teodoreto 7; via S. Paolo ang. via Bossolasco; c. Cosenza 39; c. Siracusa 98; via Cimabue 8; via Filadelfia 142; via Vandalino 9/11; via Pietro Micca 3; via Monginevro 29; via Po 31; c. Grosseto 221; largo Brescia 47; via Saluzzo 1; via della Rocca ang. via dei Mille; via Sant'Elia 6; via Nizza 183; via Barletta 84/A; c. Regina Margherita 68; p. Savoia ang. via del Carmine; via Filadelfia 271/C; via Villa Giusti 7; c. Francia 35; via Asiago 35; via Cardinal Massaia 45; via Pietro Cossa 106; via Palma di Cesnola 38; via Duchessa Jolanda 10; c. Unione Sovietica 85; largo Toscana 50; via Carlo Alberto 24; via Nizza 354; via Valentino Carrera 88; via Oglianico 4; p. della Vittoria 29; via Tripoli 23; p. Galimberti 7; c. Grosseto 256; via C. Colombo 42; c. Vittorio Emanuele 121; via Frejus 100; via Livorno 2; via Monginevro 178; c. Vittorio Emanuele 84; c. Giulio Cesare 158; c. Giambone 19; c. Palermo 116; via Garibaldi 14; c. Re Umberto 38; c. De Gasperi 65; p. Vittorio Veneto 11; via Genova 64/E; via Cibrario 72; c. Filippo Turati 46; via C. Lombroso 30; c. Regina Margherita 134; via Cernaia ang. via S. Dalmazzo; c. Peschiera 295; c. Regina Margherita 114; c. Moncalieri 59; via Sacchi 48; c. Toscana 107; via Po 4; c. S. Maurizio ang. via Barolo; c. Francia 385; viale Mughetti 1; c. Lecce 31; via Nizza 121; via Pramollo 5; c. Montegrappa 55; via Pio VII 164; via Giolitti 2; via S. Francesco da Paola 10; p. Bianco 10; via Santa Teresa 21; via Mazzini 24; c. Taranto 15; via Madama Cristina 14; via Nizza 27; via S. Secondo 8; strada San Mauro 35; via Lancia 11/B; via Arnaldo da Brescia 25; via Santa Giulia 38; c. Sebastopoli 143; via Di Nanni 42; c. Vercelli 197/A; p. Omero 16; via Borgaro 58; via Nicola Fabrizi 11; via Candiolo 31; via M. Lessona 22; c. Casale 71; c. Francia 212; c. Massimo d'Azeglio 100; via delle Pervinche 43/D; p. S. Giovanni.

Tutto a

2.500

5.000

10.000

camicie
maglie
pantaloni

STOCK ORIGINAL AMERICAN BASIC CLOTHING LINE HOUSE

Torino
via Nizza 1
sotto i portici

dona sangue

donando sangue all'

AVIS

potrai dire di aver salvato una vita umana

Nuovo scambio, grande nuova occasione

In seguito ad una **nuova e più importante** fornitura di arredamenti a paesi orientali, un'importante azienda italiana ha ricevuto in parziale pagamento un

eccezionale lotto da collezione di splendidi

TAPPETI ORIENTALI

che allo scopo esclusivo di rientrare del proprio credito

mette in vendita a puri

PREZZI DI RECUPERO

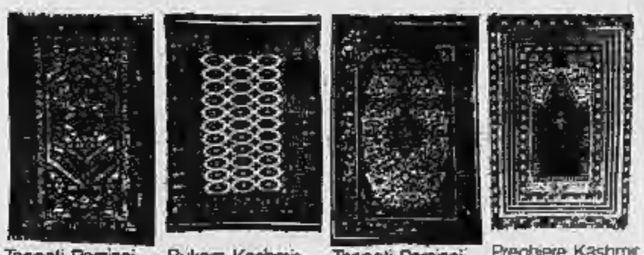

Tappeti Persiani mt.2,00x1,50 ca. **L. 180.000**

Bukara Kashmir mt.3,00x2,00 ca. **L. 440.000**

Tappeti Persiani mt.3,00x2,00 ca. **L. 690.000**

Preghiere Kashmir mt.1,00x0,60 ca **L. 40.000**

Soltanto alcuni esempi tra le centinaia di tappeti pregiati originari di

Keshan, Qum, Tabriz, Ardebil, Baktiari, Senneh, Nain,

tutti con certificato di garanzia e autenticità,

anche con facilitazioni di pagamento.

L'operazione di realizzo è in corso solo per pochi giorni, presso

C.I.T.O.

CENTRO IMPORTAZIONE TAPPETI ORIENTALI

Torino via Lagrange 10 ang. via Giolitti Tel. 519665

ECONOMICI

Gli avvisi si ordinano presso: **TORINO**, via Roma 80 - via Marenco 32; **MILANO**, via Gaetano Negri 8/10; **BOLOGNA**, via Rizzoli 58; **BOLZANO**, via Portici 30; **BRESSANONE**, via Bastioni 2; **GENOVA**, via L. Vernazza 23; **GORIZIA**, corso Italia 99; **IMPERIA**, corso Matteotti 16; **MANTOVA**, corso V. Emanuele 3; **MERANO**, corso Libertà 29; **MONFALCONE**, via Duca d'Aosta 102; **NAPOLI**, via Roma 148; **NOVARA**, corso della Vittoria 2; **ROMA**, via Quattro Fontane 36; **ROVERETO**, corso Rosmini 53/5; **SANREMO**, via Gioberti 47; **SAVONA**, via Astengo 1; **TRENTO**, piazza Mario Pasi 18; **TRIESTE**, Galleria Tergesteo; **UDINE**, via della Prefettura 8, oltreché presso tutti i corrispondenti della **Publikompass S.p.A.** Coloro che intendano inoltrare la loro richiesta per corrispondenza possono scrivere a: **Publikompass S.p.A., corso Massimo d'Azeglio 60 — 10126 Torino.** Il prezzo delle inserzioni deve essere corrisposto anticipatamente per contanti o vaglia. Esso risulta dal prodotto del numero di righe (minimo 3: la riga è composta di 40 battute, interspazi compresi) per la tariffa della Rubrica, con l'aggiunta delle imposte pari al 14% globale.

La tariffa è di L. 1100 la riga. **Rubrica 6:** operai/impiegati L. 600, tecnici L. 700, dirigenti L. 900. **Rubrica 9 e 11** (domande) L. 600. Avvisi urgenti, data fissa o necrologi: il doppio. Necrologi urgenti, data fissa o urgentissimi: il triplo.

E' ammessa l'inclusione nel testo di lettere alfabetiche di richiamo in carattere maiuscolo (oltre quella iniziale) e per ognuna di esse sarà corrisposto un supplemento di L. 200. Coloro che desiderano rimanere ignoti ai lettori possono utilizzare il servizio cassette aggiungendo al testo dell'avviso la frase: «Scrivere: **Publikompass n... 10100 Torino**»; l'importo del noto cassetta è di L. 900 per decade, oltre un rimborso di L. 900 per le spese di recapito corrispondenza. La **Publikompass S.p.A.** è, a tutti gli effetti, unica destinataria della corrispondenza indirizzata alle cassette. Essa ha il diritto di sottrarre le lettere e di incasellare soltanto quelle strettamente inerenti agli annunci, non inoltrando ogni altra forma di corrispondenza, stampati, circolari o lettere di propaganda. Tutte le lettere indirizzate alle cassette debbono essere inviate per posta e saranno respinte se assicurate o raccomandate.

Per uno speciale accordo intervenuto con l'ISTITUTO BANCARIO SAN PAOLO DI TORINO, con le CASSE DI RISPARMIO DI TORINO, DI SAVONA, gli avvisi possono essere ordinati presso tutte le Sedi o Dipendenze di queste Banche esistenti in Italia.

1 Commerciali

VERA occasione vendo macchina elettrografica per riproduzioni disegni anno di costruzione 75. Tel. 683.809.

2 Affari e capitali

A. CASALINGHE impiegati pensati immediati cessione quinto stipendio ipoteche riservatezza. Tel. 483.392 via Le Chiuse 56.

DESIDERI un Natale diverso? Ti occorre denaro? Presso la Sociale prestiti in 6 ore ad impiegati operai artigiani casalinghe; riservatezza e cortesia. Telefonare 657.012 657.063.

PRIVATAMENTE prestiti fiduciari in giornata a casalinghe operai artigiani massima serietà telefonare 505.645.

VELOCEMENTE concediamo prestiti fiduciari a privati serietà riservatezza Unitin via Valeggio 15 telefonare 587.014.

VUOLE denaro? Massima celerità, convenienza, serietà, prestiti fiduciari, ipotecari, sconto fatture, cessione quinto. Telefonare 831.294.

3 Aziende, negozi

BAR superalcoolico incasso 200 mila giornaliere chiusura serale domenicale gerenza minima cauzione. Telefonare 537.213 517.280.

CEDESI azienda avviamento decennale di articoli tecnici industriali minimo impiego di capitale, massimo reddito. Telefonare 766.771.

DI SALVATORE corso Turati 13 cede bar torrefazione fronte mercato chiusura festiva orario ridotto equa richiesta.

DI SALVATORE corso Turati 13 cede affermato negozio dischi strumenti musicali città industriale passaggio Valsesia.

DI SALVATORE corso Turati 13 cede ventennale officina elettromeccanica specializzata in costruzione particolari per montaggio isolatori sezionatori terminali e costruzione stampi.

DI SALVATORE corso Turati 13 cede articoli regalo centralissimo giro annuo interessante 18 milioni trattabili.

DI SALVATORE corso Turati 13 cede tabaccheria centralissima levata settimanale un milione 500 mila arredamento moderno.

DI SALVATORE corso Turati 13 cede bar torrefazione centralissimo chiusura festiva orario ridotto equa richiesta.

DI SALVATORE corso Turati 13 cede ringomato ristorante bar super ottimo reddito per famiglia km 35 da Torino zona turistica passaggio ottimo alloggio.

DI SALVATORE corso Turati 13 cede abbigliamento bimbi tabelle 9-10 clientela scelta ottimo reddito Pino Torinese.

FRANA cede abbigliamento moderno centralissimo 3 vetrine incasso annuo 90 milioni merce facoltativa telefonare 511.090.

FRANA cede alimentari frutta verdura pane ben attrezzato zona popolosa vasta licenza telefonare 511.090 545.129.

FRANA cede abbigliamento moderno S. Rita stadio vaste vetrine ottimo incasso retro abitabile telefonare 511.090 545.129.

FRANA cede salumeria unica in zona reali 500 mila giornaliere ben attrezzato ottimo affare assistenza telefonare 511.090.

FRANA pelletteria artigianale negozio e laboratorio attrezzatissimi utile annuo 15 milioni cedesi 6 milioni 500 mila telefonare 511.090.

FRANA cede causa trasferimento latteria moderna ottima zona commerciale; richiesta 4 milioni 800 mila trattabili. Telefonare 511.090.

FRANA cede abbigliamento oltre 1000 mq utile annuo 100 milioni incrementabile eventuale società con esperto facoltativa anche parte immobiliare. Telefonare 511.090.

MOBILIFICIO 30ennale zona commerciale clientela giro anno cospicua assistenza cede blocco Di Salvatore 581.694.

OFFICINA artigiana stampaggio ricambi auto ottima clientela per anzianità cede dintorni Torino. Di Salvatore 581.694.

RISTORANTE bar super locanda adatto famiglia clientela scelta zona passaggio cintura Torino Di Salvatore 581.694.

TABACCHI bar analcolico 750.000 giornaliere incrementale levata 2.500.000 netto 1.500.000 mensile cede Frana tel. 511.090.

calcoliamo il 30% in meno

solo L.183.500 (I.V.A. inclusa) invece di L.262.200 per un tecnigrafo di precisione formato cm.75x105.

Braccio scorrevole e silenzioso di lega leggera anodizzata, goniometro a 360° con doppia graduazione, piano di lavoro ad inclinazione ed elevazione a sistema telescopico, design di nuova concezione.

(Fino al 31 Dicembre '77)

da vagnino c'è

VAGNINO CENTRO - VIA LAGRANGE 3 - TEL. 519484 - 10123 TORINO
VAGNINO FRANCIA - C.SO VITTORIO EMANUELE 214 - TEL. 774121 - 10135 TORINO
VAGNINO MIRAFIORI - VIA PASSO BUOLE 97/10 - TEL. 6160615 - 10135 TORINO

TABACCHI minuteria moderna zona S. Paolo levata 2 milioni 500 mila utile netto mensile 1 milione 500 mila cedesi. Frana tel. 511.090 545.129.

4 Terreni

A.A. LIRE 1750 al mq. vendo in stupenda posizione nel Canavese terreno con progetto approvato per villetta. Tel. 540.947.

AFFARE vendo bellissimi lotti terreno fronte strada statale Torino - Rivarolo permesso recinzione L. 3500 mq. Telefonare 761.459.

AFFITTO locale mq 400 con servizi termo uso deposito o laboratorio silenzioso L. 480 mila mensili, località Santa Rita. Telefonare 502.386.

FROSSASCO terreno mq 1470, posizione incantevole, progetto approvato mc 702 adiacente paese vendo 11.000.000. Tel. 547.476.

7 Offerte lavoro e impiego

operai, autisti, fattorini

FURBATTO 544.566 vende magazzino laboratorio con ufficio libero mq. 500 in ottimo stato zona Gran Madre lire 70.000.000.

IMPORTANTE industria metalmeccanica cerca urgentemente fresatore V livello per attrezzeria costruzione stampi. Telefonare 411.1703.

ISTITUTO di vigilanza assume guardie notturne e diurne età massima 30 anni terza media altezza minima 1,70 indispensabile la residenza nella provincia di Torino; portare personalmente domanda ufficio operativo via Carlo Alberto 32 Torino per selezione lunedì mercoledì o venerdì ore 9-12.

10 Prestazioni consulenze

COMMERCIALISTI la Fagmi fornisce la domiciliazione a persone fisiche e giuridiche ovvero in sedi o società di persone o di capitali, rammentatevi per i vostri clienti. Fagmi spa, via Cavelli 30, tel. 011 761.058 772.509.

15 Autovetture

A.A.A.A.A. AUTOFRANCIA piccolissimi anticipi rateazioni 36 mesi senza cambiali autoccasioni garantite assortimento tutti i modelli Fiat Lancia Alfa Citroen Mini Autobianchi permute garanzia 6 mesi auto nuove Fiat consegne in 48 ore. Visitateci serietà e cortesia. Autofrancia, corso Francia 341 (aperto festivi).

«Le misure» di un successo!

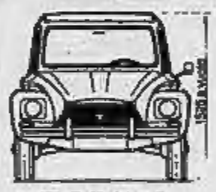

DYANE 6

a TORINO

FRANSCAR CONCESSIONARIA CITROËN

Corso Vitt. Emanuele 208 - Tel. 758.282 • Corso Sebastopoli 272 - Tel. 323.893/4

5 Locali e negozi

offerte

BELLETTI corso Vinzaglio 42 bis vende mura negozio angolare adibito bar mq 85 seminterrato mq 85 giardino fronte corso mq 243 zona Miraflori L. 55 milioni.

CAPANNONE mq 6000 terreno mq 12 mila asfaltato zona Pinerolese fronte strada vendesi possibilità mutuo a tasso agevolato telefonare 0121 71.673.

EUROEDILE vende zona Statuto seminterrato libero 380 mq termosifone centrale montacarichi L. 36.000.000 Tel. 746.096.

LIBERO adiacente corso S. Maurizio ampio negozio con retro L. 12.400.000. Tel. 874.182.

VENARIA vendonsi muri negozi buon reddito a L. 8.500.000 dilazionando. Cervino tel. 772.673.

impiegati

CERCASI venditori-ici 20-35anni esperti ramo immobiliare. Telef. 710.809 Piemontimmobili.

IMPORTANTE industria metalmeccanica zona Druento ricerca impiegato pratico contabilità magazzino. Indispensabile esperienza almeno triennale. Scrivere dettagliando a: «Publikompass 514 — 10100 Torino».

IMPORTANTE industria metalmeccanica zona Druento ricerca per propri uffici amministrativi ragioniere pluriennale esperienza. Scrivere dettagliando a: «Publikompass 513 — 10100 Torino».

SOCIETA' immobiliare cerca acquisitori veramente esperti presentarsi corso Ferrucci 56. Telefonare 441.765 per appuntamento.

UNIVERSITARI motorizzati cerca società immobiliare lavoro esterno part-time interessante retribuzione. Telefonare 539.019.

A. ALT commissionaria vende qualsiasi auto, nuove usate, garantite, senza anticipo pagamento come volete. Corso Siracusa 33, tel. 393.127 via Monfalcone 141.

BETA HPE 1600 recente ottime condizioni vendesi Lancar corso Regina Margherita 270.

FURGONI VW revisionati: 1200 67, 1600 doppia porta 69; pulmini 1200 64, 1600 70 71 72 73 impianto metano 74, vende Concessionaria Pastorino, corso Sebastopoli 227.

LANCIA Beta spider 1600 recente perfetta vendesi Lancar corso Regina Margherita 270.

OPEL Concessionaria Mbm, via Bertola 5 - Chivasso, tel. 910.2748, pronta consegna per ogni modello; massima valutazione usato.

(Continua)

DIECI ANNI DI FEDELTA'

morana elettronica — C. VITTORIO EMANUELE 215 — VIA VILLARFOCCHIARDO 8

Radio Augusta — VIA C. ALBERTO 47

telec — DI BOCCARDO — C. SEBASTOPOLI 235

CENTRI DIMOSTRATIVI DI TORINO.
PRIMI NELL'ALTA FEDELTA'
PRIMI NEL DISTRIBUIRE IL MARCHIO LEADER
UNICI AD ESPORRE LA GAMMA COMPLETA

PIONEER HI-FI STEREO

Consegnati premi di bontà e medaglie al Valor Civile

Vercelli: onore agli altruisti e duplice per i coraggiosi

WALTER NASI

VERCELLI — Fra i tanti episodi di terrorismo, violenza e banditismo, riempie il cuore di serenità il sapere che gente gene- scrive, oggi, pagine di bontà, d'altruismo e filantropia. Da oltre 30 anni, a Vercelli alla scoperta di queste «pagine» alcune personalità locali (prefetto della Provincia incluso), il quali, il dicembre d'ogni nella festività della Madonna Immacolata, proclamano i «campioni della bontà» e stabiliscono i premi ferire. Il merito di questo «albo d'onore» va tutto al bisettimanale locale «La Sesia».

Alcuni dei premi sono intitolati al nome di Piero Gallardi, che fu, per molti anni, alla guida del giornale ed altri alla memoria di personalità vercellesi. I «premi Gallardi» sono andati, quest'anno, a Giovanna Corbelletti, che, da oltre un quarto di secolo, è protagonista, sempre in prima fila, nelle attività del Comitato della Croce Rossa di Vercelli ed a Leone Bissi, di 65 anni, da Vercelli, sottufficiale dell'esercito in congedo assoluto, che dedica tutto il suo tempo di pensionato non già al meritato riposo, bensì alle attività a favore del «Terzo Mondo» e degli «handicappati».

Il premio «Francesco Malinverni» — sottufficiale medico degli alpini caduto nell'«Armir» sul fronte del Don — è toccato alle guide alpine ed ai volontari del corpo di soccorso d'Alagna Valsesia: Emilio De Tommasi, Paolo Enzio, Tullio Vidoni, Francesco Enzio, Aldo Cagnoli, Gaetano Valle e Carlo Raitèri, per l'opera di salvataggio, compiuta domenica 9 dello scorso ottobre di 4 giovani alpinisti novaresi rimasti per alcuni giorni bloccati dalla neve ai 3212 metri della capanna «Guglielmina», sul crestone occidentale del contrafforte Sud-Est della Punta Pantot sul Monte Rosa (non siamo al non lontano rifugio «Margherita» che, con i suoi 4559 metri è il più elevato d'Europa), in quell'infernale precoce bufera, del tutto invernale, l'impresa è stata tutt'altro che uno scherzo da ragazzi).

Un altro premio, quello di «bontà nel mondo del lavoro», intitolato ad un pioniere dell'industria vercellese, Giulio Sambonet, è stato conferito al maresciallo Emilio Graniglia, vicecomandante la Polfer di Vercelli, per aver salvato, giovedì 18 agosto di quest'anno da sicuro investimento da parte d'un treno in corsa, una donna che attraversava i binari una bimba.

Il premio «Ermanno Restano» (altro imprenditore industriale) è andato a due giovani di Portula, nel Biellese, Vittorino Botta, 26 anni, e Giorgio Baima, di 20, autori del salvataggio d'un automobilista intrappolato tra le lamiere contorte di un'auto in fiamme, precipitata sul fondo d'un burrone. Ad entrambi è stata pure consegnata ufficialmente la medaglia d'argento al Valor civile, attribuita loro dal Presidente Leone, su proposta del prefetto, dottor Vaccaro.

Ed infine ad Aurelia Traversari, 59 anni, pure di Vercelli, è stato conferito il premio speciale Bonvillani: la donna, dal 1966, dedica tutta stessa al nipotino, affetto da un grave stato d'anormalità fisica, profondendo pure le sue cure ad altri sventurati bimbi spastici ricoverati all'istituto «S. Eusebio» di Vercelli.

Non ha ucciso respinto l'aggressore: quattro mesi

(sau. man.) **In riforma del verdetto con il quale i giudici popolari di Novara, il 12 '75, avevano 2 anni, 11 mesi e 16 giorni al geom. Albino Delfino, residente a solcio di Lesa (sul Lago Maggiore tra Stresa e Arona) ritenendolo responsabile d'omicidio preterintenzionale, l' d'appello di Torino (pres. Germano) colpevole sì, ma soltanto colposo di legittima : 8 mesi.**

Il fatto risaliva al 20 aprile '73, quando il Delfino s'era imbattuto in Cesare Biandone, anni, suo debitore. Era sorta discussione e la vittima, in preda all'alcool, s'era scagliata sul geometra che l'aveva respinta un urtone: mortale.

UOMINI E COSE

Concertista a 7 anni ma per lui è un gioco

GRAZIA NOVELLINI

BRA — C'è da ritenere che a 4 anni Wolfgang Amadeus Mozart, spinto allo studio del clavicembalo dal padre — musicista egli stesso e ansioso di mettere a frutto la precocità del figlio —, fosse un bimbo alquanto infelice. Probabilmente invidiava ai coetanei i giochi nei parchi di Salisburgo; neppure il genio, com'è logico e giusto, esonera dagli istinti dell'età.

Oggi anche per i figli d'arte le cose sono cambiate, e in meglio. Paolo Colombotto ha 7 anni appena, da quasi due suona il violino — il più «difficile» degli strumenti — e di tanto in tanto dà concerti: ma si diverte un mondo. Merito papà — il prof. Teresio, braidese, direttore del Conservatorio d'Aosta —, che l'ha avviato «naturalmente» alla musica. E' merito anche della rivoluzione didattica, che ha coinvolto anche gli studi musicali, statici solo agli occhi dei profani.

L'«orecchio» Paolo se l'è fatto sul pianoforte paterno (la mamma, Caterina Monetti, monregalese, insegna lettere alle superiori). Per lui, cresciuto tra gli spartiti, suonare è sempre stato un gioco e lo è anche ora che — iscritto al Conservatorio aostano — studia violino «sul serio». Ma la parola «studio», con i sottintesi di fatica, tensione, noia che comunemente le si attribuiscono, pare inadeguata ad esprimere il senso dell'esperienza di Paolo, tanto importante quanto gioiosa.

Il corso sperimentale di violino che tiene ad Aosta la signora Lee Roberi Mosca è impostato infatti su basi che nulla hanno in comune tradizionali: gli allievi imparano prima a «creare» il suono e solo più tardi a distinguere le note. Il nuovo metodo, codificato dal giapponese Suzuki, rappresenta, negli studi musicali, ciò che il «metodo globale» ha significato per l'apprendimento della lettura: un'autentica rivoluzione. Così come in prima «*miginin*» i bimbi d'oggi saltano la fase delle aste o delle «letterine» che delizia i loro nonni e padri, ai concertisti domani sono risparmiati i solfeggi, terrore delle ragazze «di buona famiglia» d'un tempo.

Paolo Colombotto appartiene all'ancor esigua schiera dei fortunati pionieri: quando alle crudezze del suo mini-violino «nasce» brano di Mozart, dovrebbe pensare con affettuosa compassione al povero Wolfgang e rallegrarsi che i tempi, i padri e i maestri siano tanto cambiati (in meglio).

I 2 miliardi persi: colpa di chi?

Tradito dal «pupillo» presidente C.d.R. a Bra

BRA — (g. n.) *Ora la guerra tra «tecnici» e «politici». Denunciando alla magistratura, oltre che alla Banca d'Italia, «l'operazione mala» assegni a vuoto emessi da mercante di bestiame e non protestati — che ha danneggiato la Cassa Risparmio Bra per più di miliardi, il suo consiglio d'amministrazione ha dato l'avvio a un'inchiesta sul direttore generale, dottor Burdese, già sospeso «cautelativamente» dall'incarico.*

Il reato ipotizzato è «peculato per distrazione», nell'ipotesi, cioè, che denaro C.d.R. sia stato «distratto» a beneficio di terzi. All'avviso di reato ha reagito il dottor Burdese — non direttamente, vincolato com'è dal segreto bancario, ma tramite il suo avvocato, Mario Ternavasio — che si difende attaccando.

E l'attacco è al «cuore» Cassa: «Gli amministratori — dice sostanza il legale — mentono quando affermano che l'operazione fu compiuta alle loro spalle. Sapevano perfettamente che al cliente intestato conto "non affidato" ed avrebbero dovuto vigilare sull'uso che egli ne faceva. A quel cliente concesso credito in passato, quando Burdese non era ancora direttore».

Di più l'avvocato Ternavasio non dice. Neppure commenta l'insistente che, anni fa, il «diabolico» commerciante di bovini — che pure a Bra passa per un «pesce piccolo» — avrebbe «bidonato» la Cassa d'oltre mezzo miliardo. Il poco che ha detto, però, ha scatenato il risentimento dei «politici», presi di mira.

«Per ristabilire la verità» il consiglio d'amministrazione della C.d.R. ha approvato un comunicato che sarà reso noto oggi. Il presidente, avvocato Carli Sandri, smentisce l'avvocato Ternavasio e si dice dolente di potere (per il soli to segreto bancario) portare le «prove inoppugnabili» che gli organi deliberanti della Cassa all'oscuro di tutto.

La polemica corre binari d'una reciproca urbanità, ma è tuttavia feroce e anche per l'opinione pubblica, rappresenta la fine d'un idillio.

Nulla, prima d'ora, mai turbato i rapporti tra amministratori ed dirigenti della Cassa. dottor Burdese, "scrittosi giovanissimo" (beh, aveva superato i 30) alla direzione della C.d.R., è per tutti, creatura di Sandri. E questi deve lottare due fronti: contro il suo ex-braccio destro e contro i tanti candidati a succedergli.

Albese il secondo sommelier d'Italia

ALBA — (r. b.) *E' stato assegnato a Milano il premio «Bruno Deserti» istituito con l'intento di premiare ogni anno tre «sommeliers» tre «barmen», e tre «maîtres» dipendenti che durante l'ultimo biennio «hanno dato un positivo contributo a favore dell'ospitalità.*

La commissione ha premiato per il 1977 il «sommelier» Romano Cramer di Milano (secondo classificato Elio Allocco di Alba) barman Umberto Caselli di Milano e, per i «maîtres», Giorgio Filippi.

"Offrono soldi: 20% al giorno,, ci scrive una lettrice

Quanti saranno gli «sciacalli» che s'abbuffano a Saint-Vincent?

DAL NOSTRO INVIATO
SAURO MANCA

AOSTA — *Il Procuratore della Repubblica aggiunto di Torino dottor Flavio Toninelli trasmesso «per competenza territoriale» al suo collega d'Aosta, dottor Giuseppe Tonti, la denuncia presentata dall'industriale torinese Francesco Rocchetti contro i prestasoldi che s'aggirano fuori e dentro le sale da gioco del Casinò di Saint-Vincent. Secondo il legale dell'industriale, avvocato Aldo Perla, le persone indicate nell'esposto potrebbero perseguite per il reato di usura.*

L'art. 644 del Codice stabilisce che «chiunque, approfittando dello di bisogno d'una persona, si fa dare o promettere, sotto qualsiasi forma, per sé o per altri, il corrispettivo d'una prestazione denaro o di altre mobile. Interessi o altri vantaggi usurari, è punito con la reclusione fino a due anni e con la multa». Occorrerà quindi dimostrare che il Rocchetti, al momento in cui riceveva il de da puntare al tavolo della «roulette» si trovava «in stato di bisogno».

Il fatto che posizione che occupava nella società di cui è contitolare era piuttosto precaria (addirittura sull'orlo del dissesto) per le forti perdite e per i debiti contratti, nonché minaccia, da parte dei creditori di provocare il fallimento dell'azienda, potrebbero costituire elementi di prova. Tocca ora al Procuratore Repubblica d'Aosta stabilire se esiste o il reato profilato dall'avvocato Perla nel suo esposto-denuncia.

Dopo la pubblicazione su Stampa Sera, sono pervenute sia al giornale, che allo studio dell'avvocato Perla moltissime lettere e telefonate di lettori che, recatisi a Saint-Vincent, hanno perso al gioco tutto il denaro che avevano con sé ed hanno fatto ricorso a prestiti l'interesse del 10 per cento giornaliero (diciamo giornaliero) ed in taluni casi anche del 20 per cento (ripetiamo, per i miopi: per cento).

La maggior parte delle telefonate sono di donne il cui marito s'è rovinato al gioco. In una lettera ricevuta addirittura precisato: «Sono 45 i prestasoldi che girano nel Casinò, dentro e fuori delle sale da gioco».

Proprio ieri pomeriggio s'è recato nello studio dell'avvocato Perla un commerciante Cuneo. Giovanni Laniti, che ha pagato fortissimi interessi per somme ricevute addirittura precisato: «Sono 45 i prestasoldi che girano nel Casinò, dentro e fuori delle sale da gioco».

Proprio ieri pomeriggio s'è recato nello studio dell'avvocato Perla un commerciante Cuneo. Giovanni Laniti, che ha pagato fortissimi interessi per somme ricevute dagli «sciacalli» (possiamo chiamarli così: si incorre nei reati d'ingiuria e diffamazione, con l'aggravante dell'attribuzione del fatto specifico?) che ha regolarmente perso al tavolo da gioco. Il commerciante ha incaricato il legale di presentare un'altra denuncia. Fossero in tanti avere il coraggio d'affrontare questa sgradevole pubblicità per gli strozzini sarebbe finita!

IN BREVE

Castelletto Tic.: infarto stronca sindaco

(g. n.) Drammatica seduta in Comune ieri sera, a Castelletto Ticino. Il sindaco socialista, avv. Gianluigi Colombo, anni, rispondere in tono acceso, a un'interpellanza «cattiva» dell'opposizione su pretesi abusi edilizi sbiancato in volto comprimendosi il petto in smorfia di dolore crollato a terra fulminato un infarto cardiaco.

Ceva: sincope vice-pretore

(g. g.) E' morto a 69 anni, per sincope cardiaca, il vice-pretore di Ceva, notaio G. B. Anfossi. Capitano degli alpini, partecipò alla 2ª guerra mondiale combattendo, nel '40-'41, sul fronte greco-albanese. Era presidente dell'Ana locale della «Brenta».

Mondovì: «topi d'auto» al dancing

(g. t.) Il tribunale di Mondovì ha condannato a 2 mesi di reclusione Carlo Bella, 23 anni, da Lequio Tanaro e Michele Bottero, di 19, da Benevagienna per furto d'autoradio ed accessori da vetture in sosta presso un «dancing» in periferia.

si scia anche a Viola-St. Grée

(g. t.) Funzioneranno domani gli impianti sciistici di risalita a Viola St.-Grée in Mongia. Le copiose nevicate hanno coperto le piste d'un buon metro, rendendole agibili.

Sanremo: Villa Zirio turismo?

(r. b.) Villa Zirio, originalissima costruzione realizzata in Riviera nella «belle époque» dal kaiser Guglielmo II e poi casa, durante il nazismo, di Hermann Goering, diventerà forse il quartier generale turismo a Sanremo. L'assessore Napoleone Cavaliere intende trasferire suoi splendidi saloni tutti gli uffici turistici (del Comune e dell'Azienda di soggiorno) eliminando così i doppioni, dualismi e plurigestioni miglior funzionalità.

Cuneo: della Croce Rossa

(g.d.m.) Stamane con una cerimonia in sede la Croce Rossa di Cuneo ha celebrato il 1° centenario della fondazione. Il presidente, prof. Giovanni Capitolo, ha riferito ad autorità e invitati sulla benemerita attività dell'ente. Sono stati poi inaugurati nuovi laboratori per aerosol, elettrocardiogrammi ed esami del sangue.

(Segue pag. 9)

La Presidenza ed il Consiglio d'Amministrazione della Sant'Andrea Novara Officine Meccaniche e Fonderie S.p.A. di Novara partecipano con profondo cordoglio al lutto del dottor Bruno Tamborelli per la perdita della madre, signora

Adriana Porzio Tamborelli

— Novara, 9 dicembre 1977.

Direzione, Dirigenti e Maestranze della Sant'Andrea Novara Officine Meccaniche e Fonderie S.p.A. di Novara partecipano commossi al lutto del dott. Bruno Tamborelli per la perdita della madre, signora

Adriana Porzio Tamborelli

— Novara, 9 dicembre 1977.

La Presidenza ed il Consiglio d'Amministrazione della Roberts Italia S.p.A. di Albano Sant'Alessandro partecipano con profondo cordoglio al lutto del dottor Bruno Tamborelli per la perdita della madre, signora

Adriana Porzio Tamborelli

— Albano Sant'Alessandro, dicembre 1977.

I Dirigenti e le Maestranze della Roberts Italia S.p.A. di Albano Sant'Alessandro partecipano commossi al lutto del dottor Bruno Tamborelli la della madre, signora

Adriana Porzio Tamborelli

— Albano Sant'Alessandro, 9 dicembre 1977.

Consigli di Amministrazione, Dirigenti e Dipendenti delle società:
Siac Acciai
Nazionale Cogne
Siderurgica
Tecnocogne

annunciano profondo cordoglio, associandosi al lutto dei parenti, il decesso del dirigente della Società Nazionale C

p.i. Antonio Cirillo

avvenuto in data 7 dicembre 1977 a causa di tragico incidente stradale. Oggi 10-12-'77 alle verrà celebrata una funzione religiosa nella chiesa dell'Immacolata ad Aosta, da dove la salma proseguirà per Torre Annunziata (Napoli).

— Aosta, 8 dicembre 1977.

Il Sindacato Dirigenti di Aziende Industriali Valle d'Aosta partecipa al grave lutto nel ricordo del collega

p.i. Antonio Cirillo

Oggi 10-12-'77 alle ore 10 verrà celebrata una funzione religiosa nella chiesa dell'Immacolata ad Aosta da dove la salma proseguirà per Torre Annunziata (Napoli).

— Aosta, 9 dicembre 1977.

Fiat Trattori S.p.A. e **Fiat Allis M.M.T. S.p.A.** prendono vivo parte al lutto della famiglia e della Federconsorzi per la scomparsa del

CAV. LAVORO

Leonida Mizzi

ricordandone l'apprezzata collaborazione.

— Torino, dicembre 1977.

La Gherardi S.p.A. del Gruppo Fiat partecipa al grave lutto della famiglia e Federconsorzi per la scomparsa del

CAV. DEL LAVORO RAG.

Leonida Mizzi

— Torino, 10 dicembre 1977.

La **Lubrificanti S.p.A.** si associa al lutto della famiglia e della Federconsorzi per la del

CAV. DEL LAVORO RAG.

Leonida Mizzi

e ne ricorda la preziosa opera.

— Torino, 10 dicembre 1977.

Le famiglie **Campasso Rossotto Gastaldo Masnata Crosetto Savio** piangono l'indimenticabile nipote e cugina

Maria Rosa Tartaglino in Boero

— Torino, 8 dicembre 1977.

Preside colleghi personale non docente alunni e genitori della scuola media Anna Frank di Collegno partecipano al dolore che ha colpito la famiglia per la scomparsa immatura ed improvvisa dell'

INSEGNANTE

Maria Rosa Boero

— Collegno, 10 dicembre 1977.

Gli amici **Mina** e **Adriano Sosve** profondamente addolorati prendono parte al dolore della famiglia per l'immatura scomparsa del caro amico

rag. Fulvio Cellario

— Limone Piemonte, 9 dicembre 1977.

Alberto e **Si** **Balduzzi** profondamente addolorati partecipano al grande dolore della famiglia per l'immatura scomparsa del caro amico

rag. Fulvio Cellario

— Limone Piemonte, 9 dicembre 1977.

Luisa Anna e **Aldo Porto** piangono l'amico di sempre

Oscar Pellecchia

— Torino, 10 dicembre 1977.

Gaspare, Anna e **Alessandra Cassiola Genty, Vittorino** e **Rossana Chiusano Tino, Maurizio, Connie** e **Christiano Vokhari** sono affettuosamente vicini a Ida ricordando

Oscar Pellecchia

— Torino, dicembre 1977.

Partecipano al dolore di Carla e Angelo Brecchino per la scomparsa della signora

Ines Bergoglio in Rabezzana

gli amici **Magda, Andrea, Gino, Teresa, Giancarlo, Mariuccia** e mamma **Vergano Maria, Teresa, Giorgio, Carla Bianco, Alberto Rovera, Maria, Teresa, Renzo Maggiora.**

— Torino, 9 dicembre 1977.

Condomini Inquilini Amministrazione Vittorio Emanuele 589 partecipano al dolore della famiglia per la scomparsa della

dott.ssa Bona Ferrari

— Torino, 8 dicembre 1977.

La famiglia **Cerruti** si associa al dolore dei genitori.

I **colleghi** dell'Azienda Elettrica Municipale, Reparto Reti e Centrale Moncalieri partecipano al grave lutto che ha colpito la famiglia per la scomparsa di

Serafino Carello

— Torino, 10 dicembre 1977.

Condomini e Inquilini di v. Principi d'Acaja n. 38 partecipano commossi al dolore della famiglia per la perdita del caro

Francesco Maresca

— Torino, 9 dicembre 1977.

ECONOMICI

Gli avvisi si ordinano [illegible]: TORINO, via Roma 80 - via Marenco 32; MILANO, via Gaetano Negri 8/10; BOLOGNA, via Rizzoli [illegible]; BOLZANO, via Portici 30; BRESSANONE, via Bastioni 2; GENOVA, via E. Vernazza 23; GORIZIA, corso Italia 99; IMPERIA, corso Matteotti 16; MANTOVA, corso V. Emanuele 3; MERANO, corso Libertà 29; MONFALCONE, via Duca d'Aosta 102; NAPOLI, via Roma 148; NOVARA, corso della Vittoria 2; ROMA, via Quattro Fontane 16; ROVERETO, corso Rosmini 53/5; SANREMO, via Gioberti 47; SAVONA, via Asiengo 1; TRENTO, piazza Mario Pasi 18; TRIESTE, Galleria Tergesteo; UDINE, via della Prefettura 8, oltreché presso tutti i corrispondenti della Publikompass S.p.A. Coloro che intendono inoltrare le loro richieste per corrispondenza possono scrivere a: Publikompass S.p.A., corso Massimo d'Azeglio 60 — 10126 Torino. Il prezzo delle inserzioni deve essere corrisposto anticipatamente per contanti o vaglia. Esso risulta dal prodotto del numero di righe (minimo 3: la riga è composta di 40 battute, interspazi compresi) per la tariffa della Rubrica, con l'aggiunta delle imposte pari al 14% globale.

La tariffa è di L. 1100 la riga. Rubrica 8: operai/impiegati, L. 600, tecnici L. 700, dirigenti L. 900. Rubrica 9 e 11 (domande) L. 600. Avvisi urgenti, data fissa o perette: il doppio. [illegible] urgenti data [illegible] o urgentissimi: il triplo.

E' ammessa l'inclusione nel testo di lettere alfabetiche di richiamo in carattere maiuscolo (oltre quella iniziale) e per ognuna di esse sarà corrisposto un supplemento di L. 200. Coloro che desiderano rimanere ignoti ai lettori possono utilizzare il servizio cassette aggiungendo al testo dell'avviso la frase: «Scrivere: Publikompass n... 10100 Torino»; l'importo del [illegible] cassetta è di L. 400 per decade, oltre [illegible] rimborso [illegible] L. [illegible] per le spese di recapito corrispondenza. La Publikompass S.p.A. è, a tutti gli effetti, unica destinataria della corrispondenza indirizzata alle cassette. Essa ha il diritto di verificare le lettere e di inoltrare soltanto quelle strettamente inerenti agli annunci, [illegible] (inoltrando ogni altra [illegible] di corrispondenza, stampati, circolari e lettere di propaganda. Tutte le [illegible] indirizzate alle cassette debbono essere inviate per [illegible] e saranno respinte se assicurate o raccomandate.

Per uno speciale accordo intervenuto [illegible] l'ISTITUTO BANCARIO SAN PAOLO DI TORINO, con le CASSE [illegible] RISPARMIO DI TORINO, DI SAVONA, gli avvisi possono essere ordinati presso tutte le Sedi o Dipendenze di queste Banche esistenti in Italia.

1 Commerciali

VERA occasi[illegible] vendo macchina eliografica per riproduzioni disegni anno di costruzione 75. Tel. 683.809.

2 Affari e capitali

A. CASALINGHE impiegati prestiti immediati cessione quinto stipendio ipoteche riservatezza. Tel. 483.592 via Le Chiuse [illegible].

DESIDERI [illegible] Natale diverso? Ti occorre denaro? Presso la Sociale prestiti in 6 ore ad impiegati operai artigiani casalinghe; riservatezza e cortesia. Telefonare 657.012 657.063.

PRIVATAMENTE prestiti fiduciari in giornata a casalinghe operai artigiani massima serietà telefonare 505.645.

VELOCEMENTE concediamo prestiti fiduciari a privati serietà riservatezza Unifin via Valeggio 15 telefonare 587.014.

VUOLE denaro? Massima celerità, convenienza, serietà, prestiti fiduciari, ipotecari, sconto fatture, cessione quinto. Telefonare 831.294.

3 Aziende, negozi

[illegible] superalcoolico incasso 200 mila [illegible]liere chiusura serale domenicale [illegible]renza minima cauzione. Telefonare 537.213 517.280.

CEDESI azienda avviamento decennale di articoli tecnici industriali minimo impiego di capitale; massimo reddito. Telefonare 766.771.

DI SALVATORE corso Turati 13 cede bar torrefazione fronte mercato chiusura festiva orario ridotto equa richiesta.

DI SALVATORE corso Turati 13 cede affermato negozio dischi strumenti musicali città industriale passaggio Valsesia.

DI SALVATORE corso Turati 13 cede ventennale officina elettromeccanica specializzata in costruzione particolari per montaggio isolatori sezionatori terminali e costruzione stampi.

DI SALVATORE corso Turati 13 cede articoli regalo centralissimo giro annuo interessante 18 milioni trattabili.

[illegible] **SALVATORE** corso Turati 13 cede tabaccheria centralissima levata settimanale un milione 500 mila arredamento moderno.

DI SALVATORE corso Turati 13 cede bar torrefazione centralissimo chiusura festiva orario ridotto equa richiesta.

DI SALVATORE [illegible] Turati 13 cede rinomato ristorante bar super ottimo reddito per famiglia km 35 da Torino zona turistica passaggio annesso alloggio.

DI SALVATORE corso Turati 13 cede abbigliamento bimbi tabelle 9-10 clientela scelta ottimo reddito Pino Torinese.

FRANA cede abbigliamento moderno centralissimo 3 vetrine incasso [illegible] milioni merce facoltativa telefonare 511.090.

FRANA cede alimentari frutta verdura pane ben attrezzato zona popolosa vasta licenza telefonare 511.090 545.129.

FRANA cede abbigliamento moderno S. Rita studio vasle vetrine ottimo incasso retro abitabile telefonare 511.090 545.129.

FRANA cede salumeria unica in zona reali 300 mila giornaliero ben attrezzato ottimo [illegible] assistenza telefonare 511.090.

FRANA pelletteria artigianale negozio e laboratorio attrezzatissimi utile annuo 15 milioni cedesi 6 milioni 500 mila telefonare 511.090.

FRANA cede causa trasferimento latteria moderna ottima zona commerciale; richiesta 4 milioni 800 mila trattabili. Telefonare 511.090.

FRANA cede abbigliamento oltre 1000 mq utile annuo 100 milioni incrementabile eventuale società con esperto facoltativa anche parte immobiliare. Telefonare 511.090.

MOBILIFICIO 30ennale zona commerciale clientela giro anno cospicuo assistenza cede blocco Di Salvatore 581.694.

OFFICINA artigiana stampaggio ricambi auto ottima clientela per anzianità cede dintorni Torino. Di Salvatore 581.694.

RISTORANTE bar super locanda adatto famiglia clientela seria zona passaggio cintura Torino Di Salvatore 581.694.

TABACCHI bar analcolico 750.000 giornaliere incrementale levata 2.500.000 netto 1.500.000 mensile cede Frana tel. 511.090.

TABACCHI minuteria moderna zona S. Paolo levata 2 milioni 500 mila utile netto mensile 1 milione [illegible] mila cedesi. Frana tel. 511.090 545.129.

4 Terreni

A.A. LIRE 1750 [illegible] mq. vendo [illegible] stupenda posizione nel Canavese terreno con progetto approvato per villetta. Tel. 540.947.

AFFARE vendo [illegible] lotti [illegible] fronte strada statale Torino - Rivarolo permesso recinzione [illegible] 2000 mq. Telefonare 761.459.

AFFITTO locale mq [illegible] con servizi termo uso deposito o laboratorio silenzioso L. 400 mila mensili, località Santa Rita. Telefonare 502.386.

FROSSASCO terreno [illegible] 1170, posizione incantevole, progetto approvato mc 702 adiacente paese vendo 11.000.000. Tel. 547.476.

7 Offerte lavoro e impiego

operai, autisti, fattorini

FURBATTO 544.566 vende magazzino laboratorio [illegible] ufficio libero [illegible] in ottimo stato [illegible] Gran Madre lire 76.000.000.

IMPORTANTE industria metalmeccanica cerca urgentemente fresatore V livello per attrezzeria costruzione stampi. Telefonare 411.1703.

ISTITUTO di vigilanza assume guardie notturne e diurne età massima 30 anni terza media altezza minima 1,70 indispensabile la [illegible]enza nella provincia di Torino; p[illegible]e personalmente domanda ufficio operativo via Carlo Alberto 32 Torino per selezione lunedì mercoledì e venerdì ore 9-12.

10 Prestazioni consulenze

COMMERCIALISTI la Fagmi fornisce la domiciliazione a persone fisiche e giuridiche ovvero la sede a società di persone o di capitali, rammentateci per i vostri clienti. Fagmi spa, via Cavalli 30, tel. 011 761.058 772.509.

[illegible] Autovetture

A.A.A.A.A. AUTOFRANCIA piccolissimi anticipi rateazioni 36 mesi senza cambiali autoccasioni garantite assortimento tutti i modelli Fiat Lancia Alfa Citroen Mini Autobianchi permute garanzia 6 mesi auto nuove Fiat consegna in 48 ore. Visitateci serietà e cortesia. Autofrancia, corso Francia 341 (aperto festivi).

5 Locali e negozi

offerte

BELLETTI [illegible] Vinzaglio 12 bis vendo muri negozio angolare adibito bar mq 85 seminterrato mq 89 giardino fronte corso mq 243 [illegible] Mirafiori L. 55 milioni.

CAPANNONE mq 6000 terreno mq 12 mila asfaltato zona Pinerolese fronte strada vendesi possibilità [illegible] a [illegible] agevolato telefonare 0121 71.673.

EUROEDILE vende zona Statuto seminterrato libero 380 mq termosifone centrale montacarichi L. 36.000.000 Tel. 746.096.

LIBERO adiacente corso S. Maurizio ampio negozio con retro L. [illegible]. Tel. 874.182.

VENARIA vendonsi muri negozi buon reddito a L. 8.500.000 dilazionando. Cervino tel. 772.623.

impiegati

CERCASI venditori-ici 20-35enni esperti ramo immobiliare. Telef. 710.809 Piemontimmobili.

[illegible] industria metalmeccanica zona Druento ricerca impiegato pratico contabilità [illegible]. Indispensabile esperienza almeno triennale. Scrivere dettagliando a: «Publikompass 514 — 10100 Torino».

[illegible]TE industria metalmeccanica zona Druento ricerca per propri uffici amministrativi ragioniere pluriennale esperienze. Scrivere dettagliando a: «Publikompass 513 — 10100 Torino».

SOCIETA' immobiliare [illegible] acquisitori veramente esperti presentarsi corso Ferrucci 56. Telefonare 441.765 per appuntamento.

UNIVERSITARI motorizzati [illegible] società immobiliare lavoro esterno part-time interessante retribuzione. Telefonare 539.019.

A. ALT commissionaria vende qualsiasi auto, nuove usate, garantite, senza anticipo pagamento come volete. Corso Siracusa 33, tel. 393.127 via Monfalcone 141.

BETA HPE 1600 recente ottime condizioni vendesi Lancar [illegible] Regina Margherita [illegible].

FURGONI VW revisionati: 1200 67, 1600 doppia porta 69; pulmini: 1200 64, 1600 70 71 72 73 impianto metano 74, vende Concessionaria Pastorino, corso Sebastopoli 227.

LANCIA Beta spider 1600 recente perfetta vendesi Lancar corso Regina Margherita 270.

OPEL Concessionaria Mbm, via Bertola 3 - Chivasso, tel. 910.2748, pronta consegna per ogni modello: massima valutazione usato.

(Continua)

Consegnati premi di bontà [redacted] medaglie al Valor Civile

Vercelli: onore agli altruisti e duplice per i coraggiosi

WALTER NASI

VERCELLI — [redacted] i tanti episodi di terrorismo, violenza [redacted] banditismo, riempie [redacted] cuore [redacted] serenità [redacted] sapere che gente generosa scrive, ancor oggi, pagine di bontà, d'altruismo e di filantropia. [redacted] oltre 30 anni, a Vercelli [redacted] alla scoperta di queste «pagine» alcune personalità locali (prefetto della Provincia incluso), le quali, l'8 dicembre d'ogni [redacted] nella festività della Ma[redacted] Immacolata, proclamano i «campioni della bontà» e stabiliscono i premi da conferire. Il merito di questo «albo d'onore» [redacted] tutto al bisettimanale locale «La Sesia».

Alcuni dei premi sono intitolati al nome di Piero Gallardi, che fu, per molti anni, alla guida del giornale ed altri alla memoria di personalità vercellesi. I «premi Gallardi» sono andati, quest'anno, a Giovanna Corbelletti, che, da oltre un quarto di secolo, è protagonista, sempre in prima fila, nelle attività del Comitato della Croce Rossa di Vercelli [redacted] Leone Bissi, [redacted] anni, da Vercelli, sottufficiale dell'esercito in congedo assoluto, che dedica tutto il suo tempo di pensionato non già al meritato riposo, bensì alle attività a favore del «Terzo Mondo» e degli «handicappati».

Il premio «Francesco Malinverni» — [redacted] sottufficiale medico degli alpini caduto nell'«Armir» sul fronte del Don — [redacted] toccato alle guide alpine ed ai volontari del corpo di soccorso d'Alagna Valsesia: Emilio De Tommasi, Paolo Enzio, Tullio Vidoni, Francesco Enzio, Aldo Cagnoli, Gaetano Valle [redacted] Carlo Raiteri, per l'opera di salvataggio, compiuta domenica 9 dello scorso ottobre di 4 giovani alpinisti novaresi rimasti per alcuni giorni bloccati dalla neve ai [redacted] metri della capanna «Guglielmina», sul crestone occidentale del contrafforte Sud-Est della Punta Pantot sul Monte Rosa (non siamo al non lontano rifugio «Margherita» che, con i suoi 4559 metri è il più elevato d'Europa), [redacted] in quell'infernale precoce bufera, del tutto invernale, l'impresa è stata tutt'altro che [redacted] scherzo da ragazzi).

Un altro premio, quello di «bontà nel mondo del lavoro», intitolato ad un pioniere dell'industria vercellese, Giulio Sambonet, [redacted] stato conferito al maresciallo Emilio Graniglia, vicecomandante la Polfer di Vercelli, per aver salvato, giovedì [redacted] agosto di quest'anno da sicuro investimento da parte d'un treno in corsa, una donna che attraversava i binari con una bimba.

Il premio «Ermanno Restano» (altro imprenditore industriale) è andato a due giovani di Portula, nel Biellese, Vittorino Botta, 26 anni, e Giorgio Balma, di 20, autori del salvataggio d'un automobilista intrappolato tra le lamiere contorte di un'auto in fiamme, precipitata sul fondo d'un burrone. Ad entrambi è stata pure consegnata ufficialmente [redacted] medaglia d'argento al Valor civile, attribuita loro dal Presidente Leone, su proposta del prefetto, dottor Vaccaro.

Ed infine ad Aurelia Traversari, 59 anni, pure di Vercelli, [redacted] stato conferito il premio speciale Bonvillani: la donna, dal 1966, dedica tutta [redacted] stessa al nipotino, affetto da un grave stato d'anormalità fisica, profondendo pure le sue cure ad altri sventurati bimbi spastici ricoverati all'istituto «S. Eusebio» di Vercelli.

Non ha [redacted] ma respinto l'aggressore: quattro mesi

STRESA (sau. man.) **In riforma [redacted] verdetto [redacted] il quale i giudici popolari di Novara, il 12 dicembre '75, avevano inflitto 2 anni, 11 mesi e [redacted] giorni al geom. Albino Delfino, residente [redacted] solcio di Lesa (sul Lago Maggiore tra Stresa ed Arona) ritenendolo responsabile d'omicidio preterintenzionale, l'assise d'appello di Torino (pres. Germano) colpevole sì, ma [redacted] d'eccesso colposo [redacted] legittima difesa: 4 mesi.**

Il fatto risaliva [redacted] 20 aprile '73, quando il Delfino s'era imbattuto in Cesare [redacted], 58 anni, [redacted] debitore. Era sorta [redacted] discussione e la vittima, in preda all'alcool, s'era scagliata sul geometra che l'aveva respinta con un [redacted] mortale.

UOMINI E COSE

Concertista a 7 anni ma per lui è un gioco

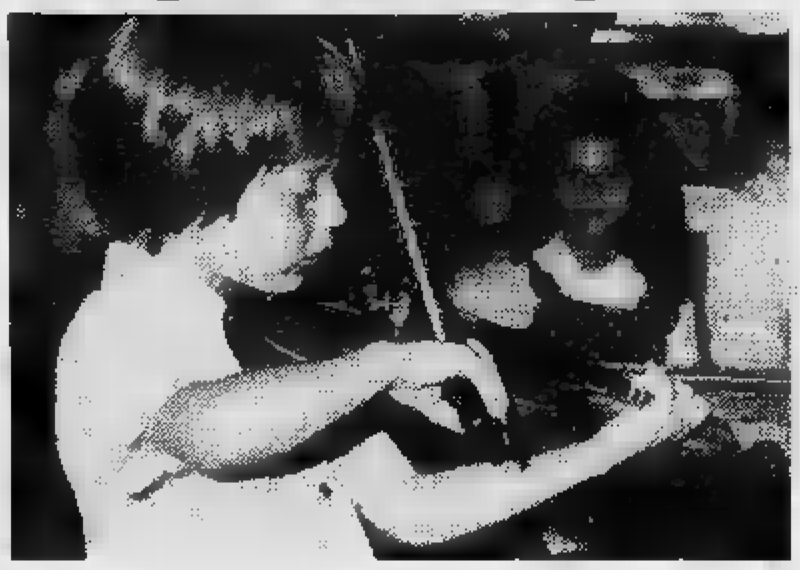

GRAZIA NOVELLINI

BRA — C'è da ritenere che a 4 anni Wolfgang Amadeus Mozart, spinto allo studio del clavicembalo dal padre — musicista egli stesso e ansioso [redacted] mettere a frutto la precocità del figlio —, fosse [redacted] bimbo alquanto infelice. Probabilmente invidiava ai coetanei i giochi nei parchi di Salisburgo: neppure il genio, com'è logico e giusto, esonera dagli istinti dell'età.

Oggi anche per i figli d'arte le cose sono cambiate, e in meglio. Paolo Colombotto ha 7 anni appena, da quasi due suona il violino — [redacted] più «difficile» degli strumenti — e di tanto in tanto dà concerti: ma [redacted] diverte un mondo. Merito del papà — il prof. Teresio, braidese, direttore del Conservatorio d'Aosta —, che l'ha avviato «naturalmente» alla musica. E' merito anche della rivoluzione didattica, che ha coinvolto anche gli studi musicali, statici solo agli occhi dei profani.

L'«orecchio» Paolo se l'è fatto sul pianoforte paterno (la mamma, Caterina Monetti, monregalese, insegna lettere alle superiori). Per lui, cresciuto tra gli spartiti, suonare è sempre stato un gioco e lo è anche ora che — iscritto al Conservatorio aostano — studia violino «sul [redacted]. Ma la parola «studio», con i sottintesi di fatica, tensione, noia che comunemente le si attribuiscono, pare inadeguata ad esprimere il senso dell'esperienza [redacted] Paolo, tanto importante quanto gioiosa.

Il corso sperimentale [redacted] violino che tiene ad Aosta la signora Lee Robert Mosca è impostato infatti su basi che nulla hanno in comune con le tradizionali: gli allievi imparano prima a «creare» il suono e solo più tardi a distinguere le note. Il nuovo metodo, codificato dal giapponese Suzuki, rappresenta, negli studi musicali, ciò che [redacted] «metodo globale» ha significato per l'apprendimento della lettura: un'autentica rivoluzione. Così come [redacted] prima «*mignin*» i bimbi d'oggi saltano [redacted] fase delle aste [redacted] delle «letterine» che deliziò i loro nonni e padri, ai concertisti di domani sono risparmiati i solfeggi, terrore delle ragazze «di buona famiglia» d'un tempo.

Paolo Colombotto appartiene all'ancor esigua schiera dei fortunati pionieri: quando alle corde del suo mini-violino «nasce» un brano di Mozart, dovrebbe pensare con affettuosa compassione al povero Wolfgang e rallegrarsi che i tempi, i padri [redacted] i maestri siano tanto cambiati (in meglio).

I 2 miliardi persi: colpa di chi?

Tradito dal «pupillo» presidente C.d.R. [redacted] Bra

[redacted] — (g. n.) Ora la guerra è tra «tecnici» [redacted] «politici». Denunciando alla magistratura, oltre che alla Banca d'Italia, «l'operazione anomala» assegni a vuoto emessi da un mercante [redacted] bestiame e non protestati — che ha danneggiato la Cassa di Risparmio di Bra per più [redacted] 2 miliardi, [redacted] suo consiglio d'amministrazione ha dato l'avvio [redacted] un'inchiesta sul direttore generale, dottor Burdese, già sospeso «cautelativamente» dall'incarico.

Il reato ipotizzato è «peculato per distrazione», nell'ipotesi, cioè, che denaro della C.d.R. sia stato «distratto» a beneficio di terzi. Ma all'avviso di reato [redacted] reagito [redacted] dottor Burdese — non direttamente, vincolato com'è dal segreto bancario, ma tramite il [redacted] avvocato, Mario Ternavasio — che si difende attaccando.

E l'attacco è al [redacted] della Cassa: «Gli amministratori — dice [redacted] sostanza il legale — mentono quando affermano che l'operazione fu compiuta alle loro spalle. Sapevano perfettamente che al cliente [redacted] intestato un conto "[redacted] affidato" [redacted] avrebbero dovu[redacted] vigilare sull'uso che egli ne faceva. A quel cliente avevano concesso credito in passato, quando Burdese non era ancora direttore».

Di più l'avvocato Ternavasio non dice. Neppure commenta l'insistente voce, che, anni fa, il «diabolico» commerciante di bovini — che pure a Bra passa per un «pesce piccolo» — avrebbe «bidonato» la Cassa d'oltre [redacted] miliardo. Il poco che ha detto, però, ha scatenato il risentimento dei «politici», presi di mira.

«Per ristabilire la verità» il consiglio d'amministrazione della C.d.R. ha approvato un comunicato che sarà reso noto oggi. Il presidente, avvocato Carli Sandri, smentisce l'avvocato Ternavasio e si dice dolente di non potere (per il solito segreto bancario), portare le «prove inoppugnabili» che gli organi deliberanti della Cassa [redacted] all'oscuro di tutto.

La polemica [redacted] sui binari d'una reciproca urbanità, ma è tuttavia feroce e anche per l'opinione pubblica, rappresenta la fine d'un idillio.

Nulla, prima d'ora, aveva mai turbato i rapporti tra amministratori ed alti dirigenti [redacted] Cassa. Il dottor Burdese, "iscrittosi giovanissimo" (beh, aveva superato i 30) alla direzione della C.d.R., [redacted] per tutti, una creatura [redacted] Sandri. E questi [redacted] lottare su due fronti: contro il suo ex-braccio destro e contro i tanti candidati a succedergli.

Albese il secondo sommelier d'Italia

ALBA — (r. b.) *E' stato assegnato a Milano il premio «Bruno Deserti» istituito con l'intento di premiare ogni anno tre «sommeliers» tre «barmen», [redacted] tre «maîtres» dipendenti che durante l'ultimo biennio «hanno dato un positivo contributo a favore dell'ospitalità.*

La commissione ha premiato per il 1977 il «sommelier» Romano Cramer di Milano (secondo classificato Elio Allocco di Alba) [redacted] barman Umberto Caselli di Milano e, per i «maîtres», Giorgio Filippi.

"Offrono soldi: 20% al giorno„ [redacted] scrive una lettrice

Quanti saranno gli «sciacalli» che s'abbuffano [redacted] Saint-Vincent?

DAL NOSTRO INVIATO
SAURO MANCA

AOSTA — Il Procuratore della Repubblica aggiunto di Torino dottor Flavio Toninelli ha trasmesso «per competenza territoriale» al [redacted] collega d'Aosta, dottor Giuseppe Tonti, la denuncia presentata dall'industriale torine[redacted] Francesco Rocchetti contro i prestasoldi che s'aggirano fuori [redacted] dentro le sale da gioco del Casinò di Saint-Vincent. Secondo il legale dell'industriale, avvocato Aldo Perla, le persone indicate nell'esposto potrebbero essere perseguite per il reato di usura.

L'art. 644 del Codice stabilisce che «chiunque, approfittando dello stato di bisogno d'una persona, si fa dare o promettere, sotto qualsiasi forma, per sé o per altri, il corrispettivo d'una prestazione di denaro o di altra cosa mobile, in[redacted] o altri vantaggi usurari, è punito con la reclusione fino a due anni e con la multa». Occorrerà quindi dimostrare che il Rocchetti, al momento in cui riceveva il denaro [redacted] puntare al tavolo della «roulette» [redacted] trovava «in stato di bisogno».

Il fatto che la posizione che occupava nella società di cui è contitolare [redacted] piuttosto precaria (addirittura sull'orlo del dissesto) per le forti perdite e per i debiti contratti, nonché [redacted] minaccia, [redacted] parte dai creditori di provocare il fallimento dell'azienda, potrebbero costituire elementi di prova. Tocca ora al Procuratore della Repubblica d'Aosta stabilire [redacted] esiste o meno il reato profilato dall'avvocato Perla nel [redacted] esposto-denuncia.

Dopo la sua pubblicazione su Stampa Sera, [redacted] pervenute sia al giornale che allo studio dell'avvocato Perla moltissime lettere e telefonate di lettori che, recatisi a Saint-Vincent, hanno perso al gioco tutto il denaro che avevano con sé ed hanno fatto ricorso [redacted] prestiti con l'interesse del 10 per cento giornaliero (diciamo giornaliero) ed in taluni casi anche del [redacted] per cento (ripetiamo, per i miopi: 20 per cento).

La maggior parte delle telefonate sono di donne il cui marito s'è rovinato al gioco. In una lettera ricevuta è addirittura precisato: «Sono 45 i prestasoldi che girano nel Casinò, dentro e fuori [redacted] sale da gioco».

Proprio ieri pomeriggio s'è recato nello studio dell'avvocato Perla un commerciante [redacted] Cuneo, Giovanni Lanili, che ha pagato fortissimi interessi per somme ricevute dagli «sciacalli» (possia[redacted] chiamarli così: si incorre [redacted] reati d'ingiuria [redacted] diffamazione, con l'aggravante dell'attribuzione del fatto specifico?) [redacted] che ha regolarmente perso al tavolo da gioco. Il commerciante ha incaricato [redacted] legale di presentare un'altra denuncia. Fossero in tanti ad avere il coraggio d'affrontare questa sgradevole pubblicità per gli strozzini sarebbe finita!

IN BREVE

Castelletto Tic.: Infarto stronca sindaco

(g. n.) Drammatica seduta in Comune ieri sera, a Castelletto Ticino. Il sindaco socialista, avv. Gianluigi Colombo, 50 [redacted], [redacted] rispondere in tono acceso, [redacted] un'interpellanza «cattiva» dell'opposizione su pretesi abusi edilizi è sbiancato in volto [redacted] comprimendosi il petto in una smorfia di dolore è crollato a terra fulminato da un infarto cardiaco.

Ceva: sincope fatale [redacted] vice-pretore

(g. g.) E' morto a 69 anni, per sincope cardiaca, il vice-pretore [redacted] Ceva, notaio G. B. Anfossi. Capitano degli alpini, partecipò alla 2ª guerra mondiale combattendo, nel '40-'41, sul fronte greco-albanese. Era presidente dell'Ana locale e della «Brenta».

Mondovì: «topi d'auto» al dancing

(g. t.) Il tribunale di Mondovì ha condannato [redacted] 2 [redacted] di reclusione Carlo Bella, 23 anni, [redacted] Lequio Tanaro e Michele Bottero, di 19, [redacted] Benevagienna per furto d'autoradio [redacted] accessori da vetture in sosta presso [redacted] «dancing» in periferia.

[redacted] si scia anche [redacted] Viola-St. Grée

(g. t.) Funzioneranno domani gli impianti sciistici di risalita a Viola St.-Grée [redacted] Val Mongia. Le copiose nevicate hanno coperto le piste d'un buon metro, rendendole così agibili.

Sanremo: Villa Zirio casa del turismo?

(r. b.) Villa Zirio, originalissima costruzione realizzata in Riviera nella «belle époque» [redacted] kaiser Guglielmo II [redacted] poi casa, durante il nazismo, di Hermann Goering, diventerà forse il quartier generale del turismo a Sanremo. L'assessore Napoleone Cavaliere intende trasferire [redacted] suoi splendidi saloni tutti gli uffici turistici (del Comune e dell'Azienda [redacted] soggiorno) eliminando così i doppioni, dualismi e plurigestioni con miglior funzionalità.

Cuneo: centenario [redacted] Croce Rossa

(g.d.m.) Stamane con [redacted] cerimonia in sede [redacted] Croce Rossa di Cuneo ha celebrato il 1° centenario [redacted] fondazione. Il presidente, prof. Giovanni Capitolo, ha riferito ad autorità e invitati sulla benemerita attività dell'ente. Sono stati poi inaugurati nuovi laboratori per aerosol, elettrocardiogrammi ed esami del sangue.

(Segue [redacted] pag. 9)

La Presidenza ed [redacted] Consiglio d'Amministrazione della Sant'Andrea Novara Officine Meccaniche [redacted] Fonderie S.p.A. di Novara partecipano con profondo cordoglio [redacted] lutto del dottor Bruno Tamborelli per la perdita della madre, signora

Adriana Porzio Tamborelli

— Novara, 9 dicembre 1977.

Direzione, Dirigenti [redacted] Maestranze della Sant'Andrea Novara Officine Meccaniche [redacted] Fonderie S.p.A. di Novara partecipano commossi al lutto del dott. Bruno Tamborelli per la perdita della madre, signora

Adriana Porzio Tamborelli

— Novara, 9 dicembre 1977.

La Presidenza ed il Consiglio d'Amministrazione della Roberts Italia S.p.A. [redacted] Albano Sant'Alessandro partecipano con profondo cordoglio al lutto del dot[redacted] Bruno Tamborelli per la perdita della madre, signora

Adriana Porzio Tamborelli

— Albano Sant'Alessandro, 9 dicembre 1977.

I Dirigenti [redacted] le Maestranze della Roberts Italia S.p.A. [redacted] Albano Sant'Alessandro partecipano commossi al lutto del dottor Bruno Tamborelli per la scomparsa della madre, signora

Adriana Porzio Tamborelli

— Albano Sant'Alessandro, [redacted] dicembre 1977.

Consigli di Amministrazione, Dirig[redacted]ti e Dipendenti delle società:
Sias Acciai
Nazionale Cogne
[redacted]da Siderurgica
Teenocogne
annunciano [redacted] profondo cordoglio, associandosi al lutto dei parenti, il deces[redacted] del dirigente della Società Nazionale Cogne

p.i. Antonio Cirillo

avvenuto in data 7 [redacted] 1977 a causa di tragico incidente stradale. Oggi 10-12-'77 alle ore 10 verrà celebrata una funzione religiosa [redacted] chiesa dell'Immacolata ad Aosta, da dove la salma proseguirà per Torre Annunziata (Napoli).

— Aosta, 9 dicembre 1977.

Il Sindacato Dirigenti di Aziende Industriali Valle d'Aosta partecipa al grave lutto nel ricordo del collega

p.i. Antonio [redacted]

Oggi 10-12-'77 alle ore 10 verrà celebrata una funzione religiosa nella chiesa dell'Immacolata [redacted] Aosta [redacted] dove la salma proseguirà per Torre Annunziata (Napoli).

— Aosta, [redacted] dicembre 1977.

Fiat Trattori S.p.A. e Fiat Allis M.M.T. S.p.A. prendono viva parte al lutto della famiglia [redacted] della Federconsorzi per [redacted] scomparsa [redacted]

CAV. [redacted] LAVORO RAG.

Leonida Mizzi

ricordandone l'apprezzata collaborazione.

— Torino, 10 dicembre 1977.

La Società Gherardi S.p.A., del [redacted]po Fiat partecipa al grave lutto della famiglia [redacted] della Federconsorzi per [redacted] scomparsa del

CAV. DEL LAVORO RAG.

Leonida Mizzi

— Torino, 10 dicembre 1977.

La Fiat Lubrificanti S.p.A. si associa al lutto della famiglia e della Federconsorzi per [redacted] scomparsa del

CAV. DEL LAVORO RAG.

Leonida [redacted]

e ne ricorda [redacted] preziosa opera.

— Torino, 10 dicembre 1977.

Le famiglie Compasso Rossotto Ga[redacted] Massaia Crosetto [redacted] piangono l'indimenticabile nipote e cugina

Maria Rosa Tartaglino in Boero

— Torino, [redacted] dicembre 1977.

Preside colleghi personale non docen[redacted] alunni e genitori della scuola media Anna Frank di Collegno partecipano al dolore che ha colpito [redacted] famiglia per la scomparsa immatura ed improvvisa dell'

INSEGNANTE

Maria Rosa Boero

— Collegno, 10 dicembre 1977.

Gli amici Mios e Adriano Soave profondamente addolorati prendono parte al dolore [redacted]a famiglia per l'immatura scomparsa del caro amico

rag. Fulvio Cellario

— Limone Piemonte, 9 dicembre 1977.

Alberto e Simonetta Balduzzi profondamente addolorati partecipano al grande dolore della famiglia per l'immatura scomparsa del caro amico

rag. Fulvio Cellario

— Limone Piemonte, [redacted] dicembre 1977.

Luisa Ansu e Aldo Porto pian[redacted] l'amico di sempre

Oscar Pellecchia

— Torino, 10 dicembre 1977.

Gaspare, Anna e Alessandra Castiglia Geny, Vittorino e Rossana Chiusano Ti[redacted], Maurizio, Concio e Christiano Vokhart [redacted] affettuosamente vicini [redacted] [redacted] ricordando

Oscar Pellecchia

— Torino, 10 dicembre 1977.

Partecipano al dolore [redacted] Carlo [redacted] Angelo Bracchino per la scomparsa della signora

Ines Bergoglio in Rabezzana

gli amici: Magda, Andrea, Gino, Teresa, Giancarlo, Mariuccia e mamma Vergano Maria, Teresa, Giorgio, Carla Bianco, Alberto Revera, Maria, Teresa, Renzo Maggiora.

— Torino, 9 dicembre 1977.

Condomini Inquilini Amministrazione corso Vittorio Emanuele 169 partecipano al dolore della famiglia per la scomparsa della

dott.ssa Bona Ferrari

— Torino, [redacted] dicembre 1977.

La famiglia Cerruti [redacted] associa al dolore dei genitori.

I colleghi dell'Azienda Elettrica Municipale, Reparto [redacted] [redacted] Centrale Moncalieri [redacted] partecipano al grave lutto che ha colpito la famiglia per [redacted] scomparsa [redacted]

Serafino Carello

— Torino, [redacted] dicembre 1977.

Condomini e Inquilini di v. Principi d'Acaja n. 38 partecipano commossi [redacted] dolore della famiglia per la perdita [redacted] caro

Francesco Maresca

— Torino, 9 dicembre 1977.

* speciale * speciale *

Un dono sempre più richiesto

HI-FI A NATALE

FERRUCCIO PEZZUTO

Periodo natalizio, [redacted] il momento, per tradizione, in cui si è maggiormente stimolati a pensare agli acquisti importanti, ai sogni rimasti accantonati durante l'anno e coltivati [redacted] inconfessata smania di realizzazione. Tra i beni [redacted] consumo proposti sotto la luce accattivante dei riflettori, un posto di rilievo per essere [redacted] i più ricercati (le statistiche lo dimostrano) spetta agli impianti stereofonici.

Si tratta di un vero boom, che ha visto negli ultimi due anni più che raddoppiato il numero dei possessori di apparecchiature musicali. Avere a casa propria [redacted] buon impianto hi-fi (la sigla indica i prodotti capaci di riprodurre con assoluta fedeltà qualsiasi tipo di programma musicale) è oggi un'esigenza sentita [redacted] molti, e non si può parlare semplicisticamente di un bisogno artificiale creato dalla pubblicità: il fenomeno in sé presenta anche degli aspetti culturali.

L'audiofilo che disponga di un buon impianto hi-fi può ascoltare la sua musica preferita standosene comodamente seduto in poltrona, ottenendo [redacted] ascolto spesso migliore di quello che avrebbe «dal vivo». Per l'appassionato di musica classico-sinfonica sarà [redacted] avere di fronte a sè la bacchetta magica di von Karajan che guida la sua orchestra attraverso i più impetuosi «pieni» ed i delicati passaggi di archi, il tutto senza la più piccola distorsione o confusione di suoni.

All'obiezione che la musica può anche [redacted] ascoltata [redacted] soddisfazione senza spendere cifre rilevanti, l'audiofilo vero (che non ha acquistato un impianto per mania o per farne un simbolo da esibire) risponderà che [redacted] si ascolta una volta una sinfonia in modo perfetto non ci si potrà più accontentare di un ascolto mediocre.

Vi sono poi generi musicali, quali il jazz moderno e la musica elettronica, che verrebbero a perdere gran parte del loro fascino se non fossero riprodotti con apparecchi alta fedeltà. I *fiati* delle orchestre di dixieland e di jazz tradizionale hanno ceduto il posto [redacted] strumenti sofisticati quali il sintetizzatore dei *Weather Report*, il pianoforte meccanico [redacted] Stockhausen, la chitarra elettrica [redacted] Al Di Meola dei *Return to forever*. Una musica fatta di atmosfere rarefatte e cerebrali, [redacted] cui si tessono ritmi dolcissimi affidati [redacted] percussioni dal suono ovattato [redacted] cristallino, molto difficili da riprodurre.

L'apparecchio *hi-fi* rappresenta il mezzo indispensabile per diffondere ad un pubblico enorme, che non potrebbe essere contenuto in nessun teatro del mondo, il patrimonio musicale moderno, [redacted] che nulla del significato [redacted] della bellezza del suono vada perduto.

E veniamo ora alla domanda che si pongono tutti gli audiofili agli inizi: quanto si deve spendere per un complesso *hi-fi* ad uso familiare? La gamma dei prezzi [redacted] molto ampia, in rapporto alle esigenze dell'audiofilo.

Partiamo dal basso, dagli impianti definiti «coordinati». Si tratta [redacted] catena di apparecchi costruiti dalla stessa casa e progettati in modo tale da risultare compatibili, per quanto concerne le caratteristiche elettroniche, ad essere collegati tra di loro.

L'impianto base [redacted] costituito da un giradischi, possibilmente corredato da una testina ellittica a magnete mobile, un amplificatore integrato della potenza di 30-35 watts Rms per canale (più che sufficiente per sonorizzare un salone o una tavernetta) e due diffusori acustici a [redacted] vie tipo book-self. Costo intorno alle 400 mila lire.

Volendo si può aggiungere in seguito [redacted] registratore [redacted] cassette (ottimo come rapporto qualità-prezzo il TX-6000 della Revac, 220 mila lire) [redacted] un sintonizzatore per l'ascolto in stereofonia delle emittenti libere (prezzo minimo intorno alle [redacted] mila lire). Il tutto può essere disposto inserendolo in un mobiletto *rack*, nel quale tutti i comandi sono a portata di mano.

Le novità nel classico

Un'autentica valanga di novità discografiche si sta riversando in questi giorni nei negozi musicali. Sono oltre mille i nuovi titoli immessi sul mercato da tutte le etichette [redacted] previsione delle imminenti festività. Per l'appassionato d'ogni genere musicale l'acquisto d'un disco a 33 giri si presenta pertanto più impegnativo di quanto parrebbe a prima vista. Cerchiamo di scegliere tra i titoli esposti in vetrina gli ellepì caratterizzati, oltre che dall'altissimo valore artistico, da un'elevata perfezione della registrazione.

Cominciamo con la musica lirica: nella nuova collana della cetra «Opera live» troviamo numerosi documenti dell'indimenticabile Maria Callas raccolti in [redacted] elegante cofanetto di 9 ellepì. Ricordiamo, tra le altre interpretazioni, le opere Macbeth, Anna Bolena *e* I vespri siciliani *con la partecipazione di Boris Christoff, registrati a Firenze nel 1951. Da ricordare vi è anche un recentissimo 33 giri dedicato a Giacomo Lauri-Volpi dal titolo* L'età d'oro del bel canto *(RCA, TVM1-7207).*

Per quanto riguarda la «classica», il 1977 è stato dominato dalla riproposta delle opere di Mozart. Oltre alla colossale Mozart edition *curata dalla Philips e articolata in 148 ellepì (recentemente sono usciti i volumi 2, 6, 8, 15 e 16) segnaliamo* i Concerti per pianoforte e orchestra KV 595 [redacted] KV 456 *(Decca 7269)*, i Quartetti K [redacted] e 590 *(Decca, Ace of Diamonds, SDD 509)* e *la* Sinfonia n. 25 in sol minore K. 183; Sinfonia n. 29 in la maggiore K. 201 *(EMI, 3C 065).*

Assolutamente imperdibile il Concerto per pianoforte e orchestra n. 2 Op. 83 *di J. Brahms (Deutsche Grammophon 2530 790) eseguito da Maurizio Pollini con l'accompagnamento dell'Orchestra Filarmonica di Vienna diretta da Claudio Abbado. Il costo degli ellepì indicati è di 7000 lire circa.*

Infine per gli appassionati di musica contemporanea segnaliamo la registrazione degli ultimi lavori di Stockhausen (Deutsche Grammophon 2530, 641), comprendente, oltre [redacted] Punkte, *lavoro fondamentale dell'autore,* Chore fur Doris e Atmen gibt das Leben.

f. p.

[redacted] la
TELESERVICE
[redacted]
SPECIALI PER NATALE
[redacted]
[redacted] da L. 355.000 [redacted]
[redacted] HI-FI
[redacted] ecc.
[redacted] SPECIALE
[redacted]
[redacted] cambiadischi [redacted]
2 casse
L. 199.000
iva compresa
VIA [redacted] 11 [redacted] Tel. [redacted]

In occasione dell'apertura del nuovo centro [redacted] HI-FI

Boero

Concessionario

SCOTT Technics

vi offre:
Amplificatore Technics 35 + 35 RMS
Diffusori RCF BR35, 3 vie
Piatto Scott PS 17 con testina AUDIOTHECNICA a sole L. 450.000 Iva inclusa
Inoltre potrete trovare impianti a partire da L. 280.000.
BOERO - Via A. CECCHI 50 - Torino - Tel. [redacted]

IULINI concessionario
SABA-JVC YAMAHA
ALTA FEDELTA'
VIA BODONI, 7 - TELEFONO 518.406

HI-FI=TELEC ALTA FEDELTA' E STEREOFONIA

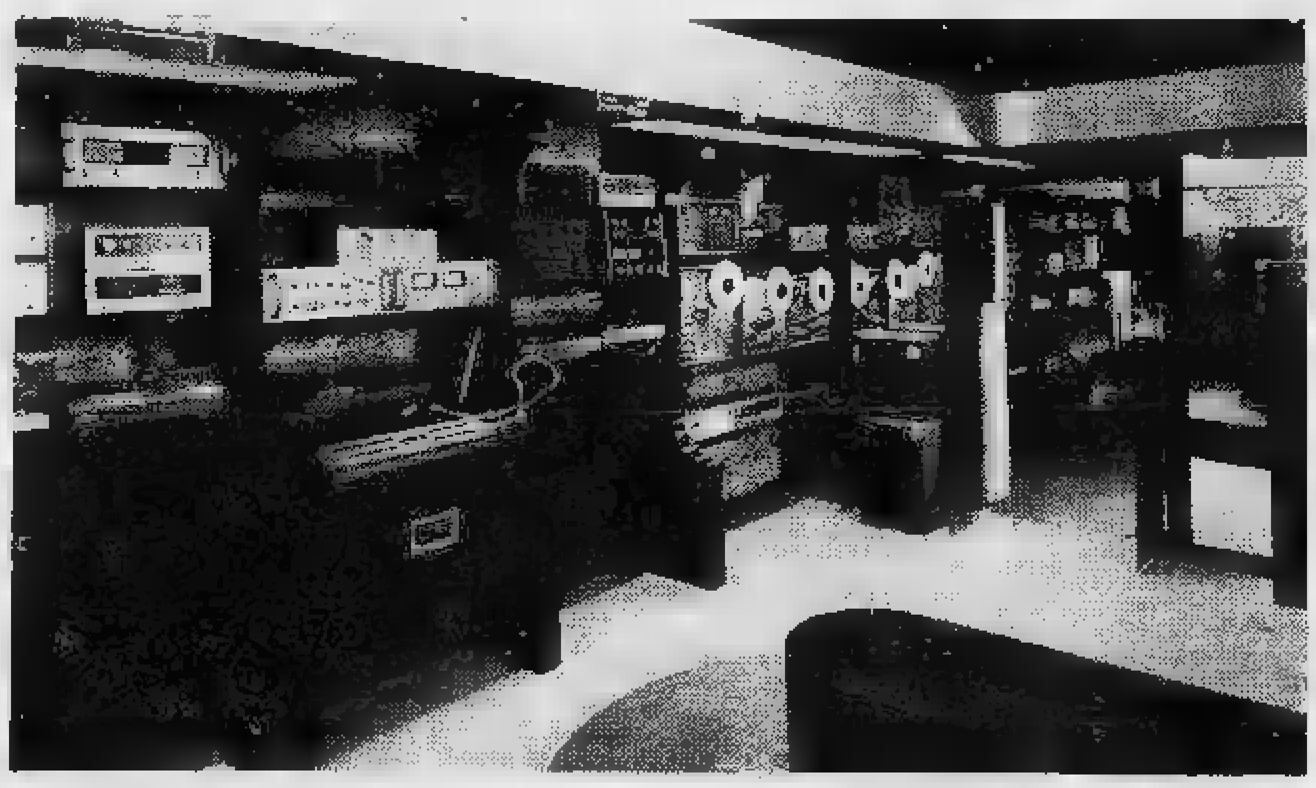

TELEC
di BOCCARDO GEOM. TERESIO

presenta tutte le novità del [redacted] HI-FI mondiale
PIONEER - SAE - MC. INTOSH - GALACTRON
MARANTZ - JVC NIVICO - RCF - MAJOR
NAKAMICHI - TECHNICS - AR - JBL - KLH - ALTEC
GALE - LENCO - SONY - THORENS - GARRARD
KOSS - ADC - TEAC - AKAI

10137 TORINO
CORSO SEBASTOPOLI, 235 - TEL. 32.62.11

il jazz
si ascolta così

DAHLQUIST [redacted] Jensen

Il [redacted] a livello dell'arte
Amplificatori stereo «full range» [redacted]
[redacted] «Monitor»

Portano [redacted] casa Vostra il Jazz con tutto [redacted] Suo fascino e la Sua carica emotiva come dal vivo

PUNTI [redacted] ASCOLTO [redacted] TORINO E IN PIEMONTE

Stereo	Corso Bramante, 58	Torino
Hobby Sound	Corso Traiano 28/11	Torino
Marvin Foto Cine	Via Masserano, 8	Torino
Valle	Via S. Donato, 2	Torino
Stereo System	Via Domodossola, 71	Torino
Gallenca e Castellina	Via S. Donato, 44	Torino
Rogirò Silvano	Via Trieste, 34	Pinerolo
Casa della Musica	Corso Libertà, 122	Vercelli
Il Boss di [redacted]	Via S. Martino, 7	Moncalieri
Hobby Musica	Via S. Paolo, 76	Ovada (AL)
Stereo [redacted] Hi-Fi	Via Pontida, 4/F	Novara
Studio Hi-Fi di Remotti	Via Dante, 110	Alessandria
Rigola Luigi	Vicolo Porta Torino, 4	Biella
Taulino Giuseppe	Via G. Ferraris, 37	Livorno Ferraris
Santucci Giovanni	Via Vitt. Emanuele, 30	Alba
Negrinelli Ermanno	Via Adamello, 12	Aosta

* speciale * speciale *

Impianti per tutte le borse

(ve ne sono alcuni che costano più di 15 milioni)

Man mano che il «budget» destinato all'acquisto dell'impianto «hi-fi» cresce, l'appassionato si trova di fronte una sempre maggiore libertà di scelta, che si traduce, in pratica, nella possibilità di personalizzare in base ai propri gusti musicali i singoli componenti della catena «hi-fi».

Non tutti gli apparecchi «suonano» nello stesso modo. Vi sono, ad esempio, diffusori acustici che esaltano maggiormente determinate frequenze dello spettro sonoro, accentuando la presenza dei toni bassi, dei toni alti o sottolineando certi strumenti, la voce del cantante o la tastiera del pianoforte.

Bisogna considerare inoltre la dinamica sonora e la precisione nel definire tutti gli strumenti che eseguono un brano. Caratteristiche, queste, a cui contribuiscono in modo essenziale anche gli altri componenti, soprattutto la testina di lettura e l'amplificatore.

Un appassionato di musica classica o di musica jazz necessita di un impianto che riproduca nel modo più lineare possibile, senza alcuna colorazione del suono, il programma musicale. Nel suo caso una soluzione ideale potrebbe consistere nell'accoppiare un giradischi a trazione diretta (circa 300 mila lire), fornito di testina ADC KLM Mk II o ZLM (prezzi indicati dall'importatore rispettivamente mila e 190 mila lire) con un «due telai» (preamplificatore e finale di potenza separati) Marantz, modelli 3200 e 140 (costo di circa un milione). Casse acustiche *Acoustic Research* 10 pigreco e *Allison One* (600 mila lire la coppia).

Considerando l'impianto descritto sopra assolutamente lineare e privo di imperfezioni timbriche, l'audiofilo che non fosse completamente soddisfatto potrà andare alla ricerca del «suono» adatto alle proprie esigenze, misurando, attraverso prove ascolto separate, e quanto si discostando dal reale programma musicale. Per la musica *rock* e per la musica da discoteca in genere possono essere consigliate casse acustiche «calde», che mettono in bella evidenza i toni bassi, ad esempio casse a *bass-reflex*. Tra le più serie citiamo la *Altec Lansing*, la *JB Lansing*, la *Bose*, la *Ess*, la *Esb* e le marche inglesi *Kef* e *Wharfedale*.

Per questo tipo musica l'abbinamento con testine di lettura *Stanton*, *Shure* e *Empire* offre degli ottimi risultati. Per quanto riguarda gli amplificatori, gli apparecchi che offrono le maggiori garanzie di purezza, prove di laboratorio alla mano, sono, oltre ai già citati Marantz, i *Yamaha*, i *Sony*, *Nad*, *Onkyo*, *Harman-Kardon*, *Lecson*.

Vi è poi una ristretta categoria di apparecchiature destinate a rimanere inavvicinabili, tranne che per pochi fortunati, alla portata dei quali sono gli ultimi ritrovati tecnologici. Volendo realizzare un impianto utilizzando questi sofisticatissimi componenti, si deve mettere in bilancio spesa di circa quindici milioni. Per tale cifra l'amatore avrà disposizione, tra preamplificatori, finali di potenza, equalizzatori ambientali, unità per la riduzione del fruscio, espansori di dinamica, *crossover* elettronici, diffusori «monitor» ecc., quintali apparecchiature che solo un ingegnere saprebbe utilizzare in modo adatto.

Gli ultimi gioielli in questo settore sono costituiti dai giradischi a trazione diretta controllata al quarzo dotati di mini-computer per il controllo delle diverse funzioni memoria logica (ad esempio un disco può essere ascoltato programmando in anticipo l'ordine successione dei brani.

Vi sono poi le nuove testine *moving coil* (il loro prezzo si avvicina alle 400 mila lire) ed i pannelli acustici elettrostatici (per un ascolto stereofonico ne occorrono tre per ogni canale, uno per le frequenze basse, uno per i medi ed uno per gli acuti; costo complessivo circa sei milioni).

Concludiamo questa rapida carrellata con il nuovissimo braccio per giradischi Adc, l'LMF-2; costa solo 370 mila lire.

l. p.

Registrazioni a distanza e senza fili

GINEVRA — All'inventore di un apparecchio elettronico che serve ad ascoltare o a registrare a distanza e senza fili, qualsiasi impianto riproducente un suono, è stato assegnato il «gran premio» al Salone Internazionale delle Invenzioni e delle Tecniche, che si è tenuto recentemente.

L'inventore è un ingegnere di origine vietnamita Ngo Van Chu.

Musica jazz e canzoni

Per gli appassionati del jazz l'etichetta francese Prestige *ha messo sul mercato una vasta serie di cofanetti, contenenti ciascuno 4 ellepi, dedicati ai più grandi nomi del passato. Vi segnaliamo in particolare* «Memorial Duke Ellington» *(CCV 2511),* «A Memorial for Glenn Miller» *(CCV 2507) e la raccolta dedicata a Sidney Bechet (CCV 2522), contenente ben 41 brani. Il prezzo di ogni cofanetto si aggira intorno alle 10 mila lire.*

Facendo un rapido salto alla situazione attuale della musica jazz, proponiamo alcuni titoli significativi. «Back Gammon» *(Roulette 10007) è l'ultimo album di Art Blakey, accompagnato nell'occasione da Bill Hardman, tromba, Albert Dailey, piano, e dal giapponese Suzuki, basso. Seguono l'album doppio di Oscar Peterson* «Oscar Peterson in Russia» *(Pablo, 2625711) e* «The Incredible Chet Baker» *(Carosello 25075) che vede uno scatenatissimo Chet accompagnato dalla seguente formazione: Pelzer al flauto, Thomas al piano, Pillot alla batteria, Terzano basso e, alcuni brani, Gianni Basso al sassofono.*

Di grande richiamo, Brilliance, *album doppio di Thelonious Monk (Milestone 47023), inciso con diversi quintetti. Alla sezione ritmica alternano Pettiford, Chambers, Sam Jones, Max Roach e Art Taylor; ai fiati presenti, oltre Charlie Rouse, Ernie Henry e Clark Terry, Sonny Rollins e Thad Jones. Gli ellepi singoli costano 6500 lire.*

Passando un genere musicale assai meno impegnativo, troviamo alcuni album dall'ascolto facile e rilassante. I remeber yesterday *è l'ultima incisione di Donna Summer (Casablanca); il complesso americano dei* Chicago *continua confezionare musica di buon livello (CBS 86031), così come i* Rolling Stones *con il loro ultimo* Love you live *registrato interamente dal vivo.*

HIFI CLUB
un negozio all'americana
prezzi eccezionali
impianti per tutte le esigenze

Corso Francia 92/c, sotto i portici, 10093 Collegno (To.) tel. 4110256 (Ampio parcheggio)
la piantina è sulle pagine gialle alla voce stereofonia

SE REGALI
Hi Fi vai
ALLA

tel. 535.608
TORINO
VIA CARLO ALBERTO 47

A TORINO
LARGO GIACHINO 93 (CINE APOLLO)

3000 mq. 4 piani - 5 sale HI-FI - Tecnici altamente specializzati 24 impianti in funzione - Reparto testine nastri e accessori

CONCESSIONARIA: Pioneer - Akai - Sansui - Scott - Lenco Marantz - Kenwood - Thorens - Revox - Teac - Denon - Galactron - Jvc - Altec - Phase Linear - Mitsubischi - BeO - Rotel - Grundig - Sae.

GAMMA COMPLETA
A PREZZI ECCEZIONALI

il più grande centro europeo HI-FI

STIEVANI S.p.A. - Largo Giachino 93 (Cine Apollo)
TORINO - Tel. 21.35.37 - 25.29.66 - 21.79.71

l'inglese con il metodo Wall Street

Scelta libera [redacted] dei giorni ed orari di frequenza. Insegnanti madrelingua. Moderni audiovisivi. Ripetizione settimanale delle lezioni per recuperare o accelerare. Soggiorno-studio in Inghilterra con corso intensivo

3 LEZIONI DI PROVA GRATUITE

Wall Street Institute

TORINO Piazza [redacted]

NOVARA Corso [redacted]

ECONOMICI

15 *Autovetture*

PRIVATAMENTE vendo 850 blu 1970 ben tenuta 640.000 e Ami 8 familiare modello 1973 ogni prova 1.220.000. Telefonare 694.366.

PROPRIETARIO unico vende Neu Pri[redacted] 1972 1 litro 21 km. 915.000 e Citroen GS 1000 modello 1972 [redacted] tenuta. Tel. 694366.

RENAUTO tel. 325.011 594.675 vende [redacted] perfettamente [redacted] con garanzia [redacted] mesi.

RENAULT Concessionaria Car. [redacted] P. Oddone 30, telefoni 480.294 489.715; Filiale [redacted] Lecce 68, telefono 744.932, vende usate con [redacted] garanzia: [redacted] R5 R6 R8 R10 [redacted] e occasioni altre marche.

S.A.S. SIMONI
vende [redacted] garanzia: briolet Golf [redacted] Golf GTi Scirocco K70 Audi 100GL Audi 80GL Audi 50GL furgone [redacted] furgone TL 18 q.li impianto metano Porsche [redacted] 911T 2,4 911S 2,7 Targa 911 Carrera [redacted] 73 Fiat 500 [redacted] 128 3p 125 238 Mini A112. Corso Turati 53, telefono 599.393.

S.A.S. SIMONI
vendo Mini 1001 perfetta 1972 e Mini MK3 1971. Corso Turati 53, telefono 591.901.

S.A.S. [redacted]
Renault [redacted] TL blu scuro [redacted] mesi perfetta garanzia. Corso Turati 53, telefono 599.393.

124 nuovi ultima versione pronta [redacted] gna Autograziella [redacted] Tortona 33. Telefonare 878.785.

[redacted] Diesel pronta consegna prova dimo[redacted] ralcazione leasing Autograziella, corso Tortona 33. tel. 878.785.

132 1600-2000 pronta consegna sconto 10% su listino. Autograziella, corso Tortona 33. telefono 878.785.

18 *Acquisto alloggi*

A. CONFAR sas acquista in contanti stabili in blocco e alloggi liberi Torino e cintura: rapide trattative. Telefonare 339.019.

A. CONFAR [redacted] acquista in contanti stabili in blocco e alloggi liberi Torino e cintura; rapide trattative. Telefonare 339.019.

ACQUISTASI pagamento contanti stabili in blocco [redacted] 200 camere Torino e prima cintura rapide trattative. Tel. 746.334.

ACQUISTEREI contanti 1 camera tinello [redacted] 2 camere tinello in Torino [redacted] libe[redacted]. Telefonare 582.932.

ACQUISTO appartamenti 2-3-4 camere villette purchè liberi, pagamento veloce in contanti. Telefonare a Galotto 588.972.

ACQUISTO mansarde e appartamenti centrali da ristrutturare purchè in stabile decoroso. Tel. 670.317 442.307.

ALLA Nazionalcase, [redacted] Francia 58, tel. 761.459 747.148 potete vendere direttamente case in blocco (ville e alloggi) in Torino purchè liberi), pagamento contanti.

AVENDO
appartamenti in Torino e [redacted] domande [redacted] acquisto [redacted] provincia offriamo il nostro servizio garantendo massimo all'alto e serietà. Telefonare 655.339.

COMMIT corso Duca Abruzzi 92 cerca in Torino e zone limitrofe stabili alloggi l[redacted] e occupati. Telefonare 595.376.

COMPRO in contanti appartamento e casetta in Torino purchè liberi anche [redacted] ristrutturare. Telefonare 599.657.

GABETTI 5767 INT. 24
ricerca appartamenti signorili di taglio medio grande in zone di presti[redacted]; massima discrezione nella trattativa.

INVESTIMMOBILI E'
rapidità di vendita serietà di valutazione, sicurezza del contante. Telefonateci con fiducia [redacted] 503.740 504.275.

INVESTIMMOBILI PUO'
acquistare subito per contanti il tuo alloggio libero. Telefonaci al 503.740 504.275.

PRIVATO acquista in contanti in Torino alloggio di 2 e 3 camere e [redacted] vizi anche [redacted] riattare. Telef. 874.182.

STUDIO RIZZA
ricerca per propria clientela alloggi ville liberi pagamento contanti zona Barca Crocetta e prima cintura. Telefonare 472.858.

VENDERE SUBITO!
per contanti al miglior prezzo il vostro immobile? La certezza è
CASALEGNO
fidatevi di chi di case se ne intende! Corso R. Margherita 7, telefono 855.394.

LE PIU' BELLE TAPPEZZERIE
- IN CARTA E PLASTIFICATE
- STOFFE MURALI
- MOQUETTES

Pronte nel magazzino della fabbrica

ARS NOVA
Via [redacted] Iolanda, 3

alla
FONTE DEI PIZZI
Via delle Orfane 2 - Torino
Telefono 542.543

Pizzi, ricami per vestiti, camicette e biancheria. Specialità pizzi per tovaglie, camici e veli per chiesa. Vasto [redacted] timento coprimobili, pizzi Venezia Cantù Bruxelles. Filati e telerie [redacted] ricamo. Servizi tavola e tè lavorati a mano.

REGALO UTILE

FRESIA
FERRAMENTA
TORINO VIA AOSTA 3 - Tel. 852.837
ACCESSORI IN [redacted]

INFORMITALIA
ISTITUTO NAZIONALE INFORMAZIONI Controlli, indagini infedeltà Esito assicurato
Telefoni 511 024 538 682
Corso Vittorio Emanuele, 107

SABET
VENDITA SPECIALE
TAPPETI PERSIANI
PREZZI D'INGROSSO

FACIT Mercato della confezione

IN CENTRO OPERAZIONE RISPARMIO NATALE!

cappotto donna moda 80% lana **L. 24.500**	cappotto uomo fantasie moda **L. 39.500**
gonna vigogna gonna velluto **L. 7.900**	abito uomo con gilè **L. 43.900**
maglie 100% lana uomo donna bambino **L. 5.900**	pantalone uomo vigogna 80% lana **L. 7.900**

3 PIANI ABBIGLIAMENTO - SELF SERVICE PER UOMO DONNA BAMBINI

VIA VIOTTI 1

Vendita alloggi

A. ADIACENZE Politecnico privato vende alloggio rimmodernato bella esposizione 2 camere cucino abitabile b[redacted]. Tel. 590.207.

A. [redacted] 549.777 O [redacted] Turati angolo via Filangeri 1 frazionano palazzina signorile d'epoca con ogni confort salone 4-5 camere [redacted] doppi servizi prezzi da 35 milioni più mutuo.

A. UNIONCASE 549.777 E adiacente corso Trapani via Capriolo 54 recente e solidissima costruzione dotata di riscaldamento centrale camera cucina bagno 8 milioni [redacted] mila [redacted] camere cucina bagno 11 milioni 900 mila 4 camere cucina 2 bagni [redacted] milioni 400 mila sufficiente 30 per cento contanti rimanente comode dilazioni.

A due passi da piazza Vittorio Veneto via Napione 28 soggiorno 4 camere cucina bagno volendo box auto Fiduciaria S.p.A. 548.412 548.347.

A prezzi ridotti vendesi con ottime rifiniture ville uni e bifamigliari da costruire su aree edificabili, Telefonare 011/874.182.

A. VOLPIANO
una strenna natalizia a prezzi incredibili: [redacted] camere soggiorno cucinotto a [redacted] 14 milioni più mutuo in palazzina all'inglese con orto privato e giardino condominiale. Studio Rizza 472.858.

A Volpiano vendo casa indipendente ristrutturata molto bella centro p[redacted] tutte comodità ottimo affare. Delta 519.834.

ADIACENTE corso Regina vendo via Fagnano 11 alloggi 1-2 camere tinello cucinino [redacted] bagno mutuo S. Paolo [redacted] facilitazioni. Tel. 532.934.

ADIACENTE [redacted] Sempione recente costruzione 2 camere tinello cucinino 11 milioni contanti 5 milioni [redacted] Fiduciaria S.p.A. 548.412.

ADIACENTE corso Regina libero recente 2 camere tinello bagno terrazzo 18.000.000 d[redacted] Centrocasa: 767.888.

ADIACENZE via G. Reni in condominio signorile alloggi nuovi 2 camere tinello cucinino mutuo dilazioni, Telefo[redacted] 781.073.

ALLOGGETTO libero (adiacenze corso Regina) camera cucina servizi [redacted] milioni mutuo 4 milioni Torincase 515.318.

AFFARE [redacted] Bari vicinanze piazza Statuto 2 camere tinello cucinino bagno piano rialzato, casa decennale, svendo L. 17 milioni. Telefono [redacted].

AFFARONE vendo a Felelio in palazzina scala completa di 27 camere più 8 box finiture lusso doppi servizi bloccasi [redacted] meno [redacted] mutuo 9[redacted]. Telefonare 761.459.

ALLOGGIO libe[redacted] (via Madama [redacted] Vittorio) 5 vani servizi 23.000.000 trattando. Torincase 541.419.

ALLOGGIO libero (corso Traiano) spazioso camera cucina servizi 15.000.000. Tel. 515.318.

ALLOGGIO libero lussuoso [redacted] Galileo Ferraris salone 3 camere cucina camera donna lavanderia 3 bagni: telefonare 547.476.

ALTESSANO via Amati appartamenti recente costruzione: [redacted] vani e servizi, 8 milioni 200 mila; 3 vani e servizi 13 milioni 800 [redacted] meno mutuo finanziario. Gabetti 5767.

ALTISSIMO reddito 17% con modesto investimento immobiliare in Milano periferia. Telefonare Sofi 537.046.

ATTICO Crocetta camera cucina ingresso bagno grande terrazzo forte reddito Sofi vende, telefono 537.046.

AVETTA vende corso IV Novembre appartamento di [redacted] sala pranzo 2 camere e cucina biservizi cantina. Tel. 532.192.

AVETTA vende adiacente corso Matteotti appartamento di salone 3 camere cucina servizio [redacted] cantina. Telef. 532.192.

AVETTA [redacted] via Donati appartamento libero alla vendita [redacted] saloncino [redacted] camere cucina biservizi cantina. Telef. 532.192.

AVETTA vende corso Turati alloggio libero alla vendita di [redacted] camere cucina servizio ripostiglio cantina. Telef. 532.192.

AVETTA vende via Servais in casa recente [redacted] di salone 2 camere cucina biservizi mq 130. Tel. 532.192.

AVETTA vende via Cibrario (zona Statuto) alloggio di salone 2 [redacted] cucina biservizi cantina. Tel. 532.192.

AVETTA vende via Borsi alloggio di 1 camera tinello cucinino bagno. Tel. 532.192.

BARRIERA Milano via Camino attico 2 camere cucina servizi terrazzo 18 milioni [redacted] ottimo investimento vende Galotto 488.972.

BRUINO libero recente costruzione alloggio [redacted] camere tinello cucinotta servizi 14.700.000 compreso mutuo. Commit 595.376.

«CASAPIU'»
vende [redacted] recentissimo appartamento adiacenze corso Tassoni composto da doppi ingressi salone 2 camere cucina doppi servizi 75.000.000. Tel. 768.857 747.204.

«CASAPIU'»
vende libero centrale difinitissimo appartamento in casa d'epoca composto da: saloncino camera con spogliatoio grande cucina elegante bagno 37 milioni. Tel. 768.857 747.204.

«CASAPIU'»
vende libero Valsalice (viale Thovez) lussuoso panoramico appartamento in grande parco condominiale composto da doppi ingressi salone 5 camere grandissima cucina camera servizio tripli servizi box più 3 posti auto. Tel. 768.857 747.204.

CENTRALE via Millio monocamera con ingresso bagno e cucinotto 3 milioni contanti 4 milioni 200 mil[redacted] Fiduciaria S.p.A. 548.412.

CENTRALEDILE vende adiacente via Cigna libero recente spazioso 3 camere cucina tutti confort 31.500.000. Tel. 530.163.

CENTRALEDILE vende signorile appartamento spazioso libero in villa bifamiliare Rivoli salone 3 [redacted] cucina biservizi garage giardino 48.500.000. Tel. 530.163.

CENTRALEDILE libero appartamento centralissimo signorile saloncino 2 ca[redacted] cucina biservizi 47.000.000. Tel. 530.163.

CENTRALISSIMO libero in [redacted]ico palazzo signorile pressi tribunale municipio, terzo piano senza balconi su importante strada, doppi ingressi triservizi adatto studio abitazione pavimenti d'epoca 2 caminetti mq. 280 ripulito. Trasformabile volendo con minima spesa [redacted] pluriappartamenti, vendesi L. 75 milioni compresi L. [redacted] milioni mutuo S. [redacted] facilitazioni con mutuo finanziario, portineria, ascensore, riscaldamento centrale. Tel. 011 760.203 [redacted] ufficio.

COM. F.A.I. vende Grugliasco adiacente corso Francia villa libera unifamiliare a 2 piani [redacted] 1100 caduno più g[redacted]no mq 1300 circa più 3 box auto, ottime rifinizioni interne. Posizione [redacted] servizi pubblici. Dilazioni. Telefonare [redacted].123. EC72

[redacted] vende Gassino in complesso residenziale appartamento libero soggiorno camera cucina bagno grandi terrazzi. Box, ampio giardino condominiale mutuo dilazioni. Telefono 548.123.

COM FAI vende zona S. Paolo a sole L. 6.500.000 appartamento camera cucina bagno, dilazioni. Tel. 548.123.

COMFAI vende libero adiacente piazza Adriano in stabile signorile recente costruzione appartamento composto di salone 3 camere cucina doppi servizi doppi ingressi dilazioni telefonare 548.123.

COMFAI vende S. Mauro in palazzina residenziale elegante appartamento libero salone [redacted] caminetto 3 camere cucina camera servizio tripli servizi ampi terrazzi [redacted] sottostante studio mq 124 box auto giardino privato mutuo dilazioni telefonare 548.123.

CONFAR vende libero adiacenze corso Svizzera, piano basso: 2 cam[redacted] cucina e servizi, a L. 13 milioni 600 mila. Telefonare 519.017 519.085.

(Continua)

Regali-Natale 1977: da Vagnino c'è qualcosa in più

Vagnino Selection dal 1922

QUELLE TRE

le gemelline di Homero

DICK TRACY

Il "detective,, di Chester Gould

JEFF HAWKE

l'agente di Sydney Jordan

LE VOSTRE STELLE

a cura di Raffaella Girardo

OROSCOPO DI OGGI

ARIETE (21 marzo - 20 aprile)
[illegible] luna [illegible] per [illegible] in congiunzione (negativa per voi dell'Ariete) con [illegible]. Questo vi complicherà maggiormente le cose e vi impedi[illegible] di conseguire i risultati che vi auspicavate, soprattutto negli interessi e nel lavoro. Buona invece nel complesso la vita affettiva.

TORO (21 aprile - 21 maggio)
Sia gli affetti che le questioni di interessa non dovrebbero preoccuparvi. Essi infatti [illegible] in costante miglioramento e voi non potrete che esserne soddisfatti. [illegible] campo professionale potrete contare sull'aiuto di [illegible] persona particolarmente [illegible] che vi sarà di grande conforto.

GEMELLI (22 maggio-21 giugno)
Non abbattetevi [illegible] qualche [illegible] contrario o impedimento vi impedirà di conseguire, in giornata, le soluzioni che vi auspicavate. Gli astri infatti vi saranno nel complesso alquanto favorevoli e voi na[illegible] appieno.

CANCRO (22 giugno - 22 luglio)
Non allarmatevi per qualche piccola contrarietà nel lavoro. Presto infatti [illegible] rete governati anche [illegible] da buoni auspici che [illegible] potranno che avvantaggiarvi in ogni [illegible]. In campo affettivo maggiore intesa [illegible] [illegible] persona cara [illegible] nei rapporti [illegible] amicizia o [illegible] conoscenza maggiore cordialità.

LEONE (23 luglio - 22 agosto)
Giornata [illegible] sia come lavoro che come vita sentimentale. Tutti gli astri infatti vi saranno di grande auspicio e [illegible] permetteranno [illegible] ottenere, finalmente, i risultati sperati. In campo sentimentale una nuova conoscenza vi entusiasmerà.

[illegible] (23 agosto - 22 sett.)
In giornata sarete più combattivi grazie alla presenza di Mercurio e Marte che vi infonderanno energia e grinta. Riuscirete [illegible] tal [illegible] a risolvere tutte le questioni di affari e di lavoro [illegible] insolute. Farete interessanti conoscenze [illegible] persone che vi saranno estremamente [illegible] soprattutto [illegible] lavoro.

BILANCIA (23 [illegible] - [illegible] ottobre)
Cercate [illegible] non perdere la calma e non deprimetevi: tutto tornerà per il meglio a vostro vantaggio e avrete modo [illegible] pervenire a soluzioni soddisfacenti. Buona [illegible] complesso anche la [illegible] affettiva.

[illegible] (23 [illegible] - 22 nov.)
Le soluzioni [illegible] il lavoro tarderanno ancora a venire ma saranno alla fine soddisfacenti. Egualmente favorevoli le condizioni affettive che vi permetteranno [illegible] di guardare [illegible] futuro con maggiore sicurezza.

perosino
LETTI [illegible] OTTONE
LETTINI - [illegible]
RETI - [illegible]
CORSO [illegible] TELESIO 15

SAGITTARIO (23 nov. - 21 dic.)
Giornata governata [illegible] buoni auspici; sarete quindi avvantaggiati e riuscirete a [illegible] favorevolmente ogni questione di vostro interesse. In campo affettivo cercate [illegible] essere più prudenti e non esponetevi [illegible] confessando i vostri sentimenti.

CAPRICORNO (22 dic. - 20 genn.)
Il lavoro sembra procedere per il meglio: in realtà sarà solo apparenza. Sarete infatti governati, in giornata, da influssi negativi che non promettono nulla di buono.

[illegible] (21 genn. - 18 febbr.)
Giornata intensa e densa [illegible] eventi positivi. Farete infatti interessanti [illegible] utili incontri che [illegible] permetteranno di avere maggiore fiducia nelle vostre possibilità. Buoni la vita sentimentale e i rapporti [illegible] le persone care e coi parenti.

PESCI (19 febbraio - [illegible] marzo)
Soprattutto nel lavoro riuscirete [illegible] superare le avversità costituite [illegible] mente da contrarietà e falsità. Favorita la vita [illegible] e affettiva. Gli sposati attraverseranno un periodo di rara se[illegible]. Minore preoccupazione per i figli.

SCACCHI

Soluzione del [illegible] n. 1578: 1. Rxd7; [illegible] 1. ... T5a6/T7a6; 2. Ce3/Ce4.

N. 1579 (7+9)

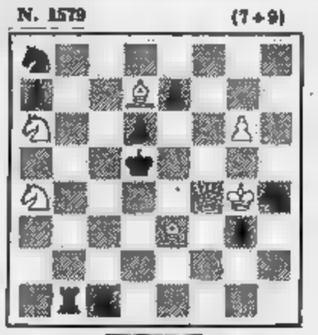

(«Kieler [illegible] Nachrichten»).
Il Bianco [illegible] in 3 mosse
f. p.

DAMA

Il B. muove e vince [illegible] 7 mosse (A. Gilardi)

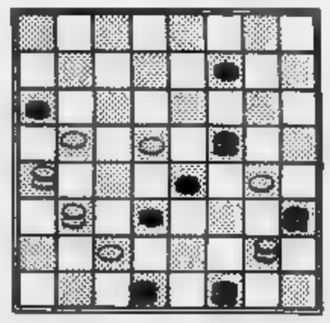

Soluz.: 21-25, 30-21; 25-27, 31-22; 28-23, 9-18; 14-11, 15-6; 23-21, 24-15; 21-18, 22-13; 17-19, B. vince.
c. b.

CRUCIVERBA

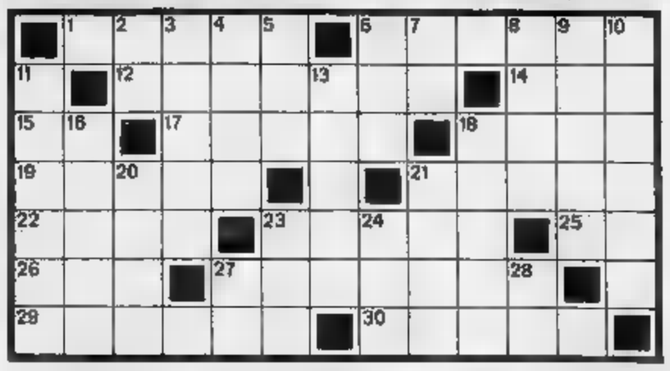

ORIZZONTALI — 1. Promontorio della costa spagnola; 6. [illegible] poetica usata dall'Ariosto; 12. Asso dell'aviazione della guerra 1915-'18; 14. Librerie Italiane Riunite; 15. Iniziali [illegible] poeta Aleardi; 17. Uno [illegible] doni dei Re Magi al [illegible] Bambino; 18. Aereo [illegible] caccia [illegible] cui volava Baracca; 19. Piccolo armadio [illegible] cianfrusaglie; 21. G[illegible] di erbe e di [illegible]ri; 22. Puro, non contaminato; 23. Nazioni; 25. Targa [illegible] internazionale dell'Egitto; 26. Uccello rampicante, simile al merlo, dalla lunghissima [illegible]; 27. Contenitore, [illegible] p[illegible]to più di cartone; [illegible] Fronzoli ornamentali di [illegible] colori; [illegible] Poesia narrativa [illegible] imprese cavalleresche.

VERTICALI — 2. [illegible] prime due lettere dell'alfabeto; 3. Precede [illegible] poco il tuono; 4. Il nome di Vergani, [illegible] [illegible] «Vortice»; 5. Dinanzi ai nomi di principi; [illegible] La stupida [illegible] cortile; 7. La fine [illegible] fatalità; 8. [illegible] [illegible] montagna; 9. Strada alberata; 10. Audace, temerario; 11. [illegible] navigatore olandese che scoprì la Nuova Zelanda; 13. [illegible] prima per scultori; 16. La «Minerva» dei greci; 18. Personali maniere [illegible] scrivere o [illegible] dipingere; 20. Opera di Pietro Mascagni; 21. Punto telegrafico; 23. Vengono usati sui campi di [illegible]e; 24. L'inglusta [illegible] 27. Siracusa [illegible] targa; 28. Avanti Cristo.

—Orizzontali: Palos, Ottava, Baracca, LIR, AA, mitra, Spad, stipo, stell, [illegible] stati, et, ani, scatola, nastri, epica — Verticali: AB, lampo, Otto, BAR, oca, TA, Alpe, viale, ardito, Tasman, creta, Atene, stili, Ira, stop, sci, Ate, [illegible] AO.

I NOSTRI GIORNI

TORINO
A lezione dal "guru,,

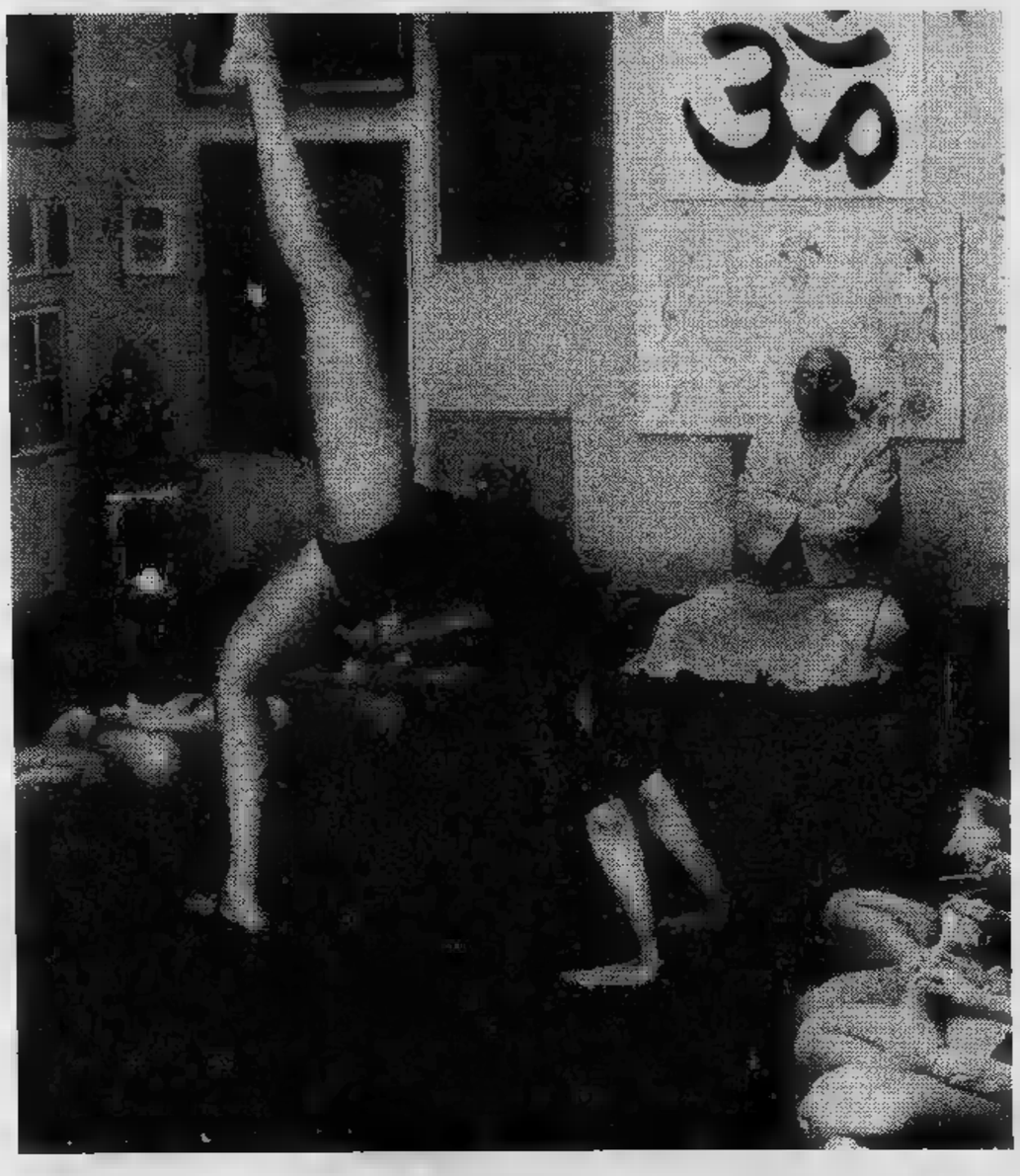

Il «samizdat» a Venezia:

SERGIO COGGIOLA

VENEZIA — «Cronaca degli avvenimenti correnti» è forse la maggior rivista russa pubblicata nel «Samizdat». Dal '68 al '73 ha periodicamente fornito abbondanti informazioni. su arresti. perquisizioni. ricoveri illeciti in opedali psichiatrici. svolgendo una importante funzione nel suo ruolo e come voce del dissenso. Una copia di questa rivista la si può vedere ora in una bacheca al terzo piano del museo Correr. accanto a numerosi altri documenti. alcuni inediti. dove è allestita la sezione libri riviste. Samizdat della «Biennale 77».

E' composta da una decina di fogli di carta velina per facilitarne l'occultamento. Redatta con una macchina da scrivere. «Cronaca» nasce perchè. ricorda la Gorbanevskaia. una delle sue principali animatrici. *«Noi riceviamo. a partire dal '68. informazioni di grande valore sui campi di lavoro. sulle prigioni ■ sui processi. così abbiamo voluto raccogliere tutta questa documentazione e organizzarne la diffusione in "Samizdat"».*

Il «Samizdat» non è una organizzazione né un partito. scrive Nicolaj Bokov. non ha margini ben definiti. La sua forza motrice è la molteplicità delle piccole comunità di persone unite tra loro. per prima cosa da amicizia personale. unite dal comune obbiettivo che è *«L'istruzione, l'informazione e la comunicazione sia all'interno del Paese sia con il mondo che circonda l'Unione Sovietica».*

A fatica in Occidente si capiscono le difficoltà e gli ostacoli che incontra il cittadino sovietico. il quale voglia non solo procurarsi delle notizie attendibili su quanto avviene nel mondo. ■■ anche accedere ai libri che gli consentano di capire i maggiori fenomeni della cultura contemporanea. o infine farsi una seppure vaga idea della storia del proprio Paese. Vi sono certamente opere accessibili ■ tutti. Tuttavia in una biblioteca «comune» non sitroveranno mai opere di Kafka. Joyce o Freud. Le opere di questi autori sono consultabili soltanto nelle grandi biblioteche di Mosca. o di altre importanti città. quelle cioè che possono giustificare la dicitura «scientifiche». Infine ci sono poi i libri e le stampe a «custodia speciale»: ad esempio alcuni giornali di fama europea rientrano in questa categoria. Per leggerli bisogna essere muniti di uno speciale lasciapassare, rilasciato da una sezione del «Kgb».

Da questa censura strisciante prende vita il fenomeno dei «Samizdat». «Samizdat» letteralmente s fica «edito da me stesso» *stato inventato* — ric Gorbanevskaja — *nel da un poeta ufficiale Ni Glaskov, il quale scrive lato dei testi pubbl Sam-sebia-izdat»* («mi blico da ■■ stesso»). I mizdat ■■■ a forni propri lettori tutto ciò non viene pubblicato stampa e dalla editoria ciale. Dal *Dottor Zivag* Boris Pasternak, ■ Heide ■ Kierkergaard, ai poeti degli Anni Venti: q opere possono dare un del ventaglio ricoperto «Samizdat». In una int sta rilasciata alla «Mag litteraire», il matem Leonid Pliusch afferma *«si possono distinguere cuni settori del "Samiz filosofia e psicanalisi, n ca, politica, e program zione. Inoltre il "Samiz produce sempre più let tura e interessa per q*

CONTRO LA CRISI C'E' CHI FA LO YOGA

BEPPE BRACCO

L'atmosfera è decisamente mistica, ■■■ una penombra che invita ■■■ meditazione, rotta ■■■■■ ■■ bagliori di piccole luci colorate ■ ■■ tremore di piccoli bastoncini d'incenso che bruciano. Nella palestra di via Ricaldone (ma il termine palestra ■ decisamente inadatto, sembra quasi di ■■■■■ ■ un luogo di culto). Ci sono ragazzi e ■■■■■■ ■■ tutte le età, ■■■ ■■ ■■■■■■ più anziane.

Rigorosamente divisi — i due sessi frequentano a giorni alterni — hanno tutti un'espressione molto intensa: ■■■ si odono grida ■ scherzi, la serietà ■ assoluta sotto l'occhio vigile del «guru» Felice Isella. E' un centro Yoga, frequentatissimo, pieno di fervori ■ di dedizione da parte di tutti gli aderenti. Non può essere che così: il maestro è ferreo nell'applicazione delle leggi che regolano la vita di questa piccola comunità; chi sgarra, è «tiepido», ■■■ prende lo yoga sul serio (oppure lo interpreta ■■■■ ■■ gioco ■ un semplice esercizio fisico) ■■■ può continuare, viene immediatamente allontanato e segue la strada di altri più che duecento suoi predecessori.

Bhujangasana. virasana, garudasana. dhanurasana (del cobra, dell'eroe, dell'aquila, dell'arco) sono alcune delle posizioni yoga più comuni e di facile apprendimento per gli occidentali. ■■ dizione in sanscrito crea di primo acchito qualche difficoltà al neofita, ma certamente inferiore alla sua realizzazione pratica. Negli ultimi anni si ■ verificato in Europa ■■ fenomeno piuttosto marcato ■ avvicinamento alle religioni e filoso■ orientali, alla ricerca di ■■■ spiritualità — spesso esasperata e dettata anche da una moda che non sempre ■ destinata ■ durare — ■■ troppo tempo perduta.

Lo yoga non è una religione e neppure una filosofia, ■■ ■■ sistema di vita aperto a tutti gli uomini, a qualsiasi confessione ■ ideologia appartengano. Esiste ■■■ vastissima bibliografia sull'argomento (si passa dal manualetto che raccomanda le più semplici asanas-posizioni ad astrusi ■ complessi sistemi filosofici) ma ■■■ sempre l'argomento yoga è trattato ■■■ semplicità e soprattutto ■ circondato da miti e fantasticherie che ■■ snaturano il contenuto.

Ogni tanto, appare un articolo su riviste e quotidiani, ■■ nella maggior parte dei casi si tratta dell'approccio di un giornalista nei confronti di qualcosa ■ misterioso ■ «pittoresco» da affrontare con spirito ■ magari ■■■ sufficienza. E' difficile, insomma, trovare un praticante di questa disciplina che sia disposto — ■ ■■ abbia la possibilità — ad illustrare la sua personale esperienza.

E' quello che proverò a fare, partendo immediatamente da una sensazione di stupore. Chi abbia superato i quarant'anni, non pratichi sport, sia dedito (sia pure moderatamente) all'alcool ed al fumo, si sposti in automobile anche per il tragitto più breve, viva in ambienti chiusi, fatalmente ■ tramutato in un rottame fisico, anche se probabilmente non se ■■ rende conto, ■ stupore arriva al momento del primo contatto ■■■ lo yoga. ■ vedono individui di tutte le età impegnati in stranissimi, innaturali contorcimenti; ■ primo pensiero. immediato e mortificante. ■ questo: *«Io non riuscirò a fare queste cose».* Bastano invece pochi mesi di applicazione perché tutto diventi possibile, perché il corpo torni ad essere una macchina funzionante, perché la vitalità ■ ■■ gioia di sentirsi uomini ■ donne torni ■ risplendere. E la sensazione è davvero lo stupore, lo sbalordimento: restare nella posizione apparentemente innaturale col capo a terra ed il corpo eretto con i piedi verso il soffitto per ■■■ decina di minuti mi sembrava impresa da marziano. I primi tempi, capogiri, nausea, sfinimento; dopo pochi tentativi, invece, ecco il miracolo. Una sensazione di fiducia in me stesso, un corpo che gradualmente torna a funzionare, la scoperta d'un nuovo modo ■ vivere.

Naturalmente, non si può ridurre tutto ad ■■ miglioramento esclusivamente fisico. Il discorso, estremamente importante, ci porterebbe lontano e non è questa la sede adatta, soprattutto perché ci mancherebbe il tempo ■ lo spazio. Basterà parlare di quella che ■ la vita di un centro yoga (Felice Isella, il «guru» che disciplina la nostra attività, ci dà consigli ed aiuti che vanno ben oltre ■ quelli che si ricevono nei luoghi dove si svolge semplicemente un'attività fisica) ■ delle persone che lo frequentano. ■ tratta veramente ■ un'oasi ■ pace, di serenità totale.

La nostra ■ un'epoca di violenza, di collere, di paura, vi imperano la sopraffazione ■ il disprezzo per quelli che sono i valori fondamentali dell'esistenza. In questo ambiente, invece, non ho trovato altro che persone stranissime (almeno, nei primi tempi mi sono sembrate tali) dedite a cose altrettanto strane che tutti noi abbiamo dimenticato: l'amicizia disinteressata, l'altruismo, la serenità e l'affetto. Ci sono molti ragazzi, lavoratori e studenti, tutti ■■ lo stesso obiettivo, quello di migliorare se stessi ed ■■■■ utili agli altri. Si obietterà che c'è già il cristianesimo per queste cose, che non abbiamo scoperto nulla di nuovo. E' ■■■ senz'altro, anche perché lo yoga che non ha dogmi, si compenetra in tutte le religioni. Diceva Shri Ramakrishna, un asceta yogi del secolo scorso: *«Ho praticato tutte le religioni ed ho trovato che è il medesimo Dio cui tutti ■ dirigono da vie differenti».* Mentre Shuddahnanda Bharati aggiungeva: *«La propagazione dello yoga è il miglior rimedio alla minaccia atomica».* Basterebbe questa affermazione per avvicinarsi allo yoga.

Ho conosciuto una signora, dall'aspetto elegante e dagli occhi luminosissimi, schermati dai capelli biondi. Ha più di cinquant'anni e dieci giorni ■■ ■ stata sottoposta ad ■■■ gravissima operazione, asportazione di un tumore. L'ho vista praticare lo yoga con stupefacente serenità, lamentandosi appena che la ferita le dava fastidio nell'eseguire qualche esercizio particolarmente difficile. Aveva stupito i sanitari chiedendo ■ ■■■■■ lasciata sola, pochi minuti prima dell'intervento perché potesse raccogliersi in medita-

GLI APOSTOLI

DI FRANCO BRUNA E PIERO SORIA

...quando la cultura diventa clandestina

...eggi in segreto ...esto nuovo libro

gni-
. «E'
orda
1952
colaj
va a
cati,
pub-
sa-
e ai
che
dalla
uffi-
o di
gger
russi
ieste
idea
dal
ervi-
zine
tico
che
al-
dat":
isti-
ma-
dat"
tera-
esto

Pasternak: il suo libro «Il dottor Zivago» [redacted] conosciuto in Urss clandestinamente

motivo fasce sempre più ampie della popolazione. Inoltre il fatto più importante del più recente periodo di tempo è la dilatazione del "Samizdat" dai circoli intellettuali agli ambienti più specificatamente popolari. Contemporaneamente stanno nascendo e sviluppandosi tendenze politiche ed è improbabile quindi che vi [redacted] *meno opere analitiche e più saggi specificatamente politici».*

Tecnicamente il «Samizdat» funziona come [redacted] «catena di Sant'Antonio». Chi riceve [redacted] testo è tenuto [redacted] riprodurlo in un certo numero di copie e a distribuirle alle persone di sua fiducia, le quali, a loro volta, lo riprodurranno, e così all'infinito. Recentemente in Russia circola un «Samizdat» intitolato *«I sistemi più elementari della stampa».* E' un insieme di trucchi che permette di fabbricarsi [redacted] copiatrice in casa usufruendo dei prodotti che si possono agevolmente trovare sul mercato. Ma il grosso del lavoro viene ancora svolto dalla macchina per scrivere e dalla carta carbone. Questo lavoro di talpe [redacted] fornisce inoltre alcuna possibilità di stabilire quante possano essere le copie di un saggio effettivamente circolanti.

Il «Samizdat» infatti [redacted] possiede una organizzazione specifica. E' una rete capillare dove ciascuno conosce solo i propri amici all'interno di [redacted] fascia ristretta. Fuori di questa, la sorte di un testo è misteriosa. *«Esso* — dice Pliusch —, *è la realizzazione "de facto" della libertà di stampa sancita dalla Costituzione sovietica. Idee* [redacted] *opinioni contraddittorie circolano all'interno di queste reti, di strato in strato. Da questo punto di vista il "Samizdat" ha* [redacted] *una forte concorrenza nelle radio occidentali che trasmettono in direzione dell'Urss. Molti infatti reputano più vantaggioso* [redacted] *soprattutto meno rischioso ascoltare la radio, piuttosto, che perdere un notevole periodo di tempo per ricopiare i testi».*

INFORMAZIONE PUBBLICITARIA

Stress! Con 200 punti si rischia l'infarto

Lo [redacted] al centro del Congresso Mondiale delle [redacted] cine Naturali - Presentata una [redacted] medica per valu- [redacted] re i punti di [redacted]

Firenze, novembre 77

L'Organizzazione Mondiale della Salute, WHO, ha definito lo stress « la nuova malattia del secolo » ricordando che è fra le principali cause di tante disfunzioni dell'organismo umano e perfino dell'infarto.

Per la gravità del fenomeno, lo stress [redacted] stato al centro della attenzione anche al recente Congresso Mondiale [redacted] Firenze. I professori Angelo Ruffinotti e Heinz Huhn, studiosi di fama internazionale, hanno presentato una tabella medica di sicuro interesse per [redacted] tutti. Questa tabella permette di valutare, in base [redacted] punteggi precisi attribuiti alle varie situazioni stressanti, qual'è [redacted] rischio al quale [redacted] il [redacted] organismo.

Secondo le statistiche riferite, situazioni che provocano più di 200 punti di stress causano quasi sempre danni gravi e spesso irrimediabili.

« Come [redacted] lo [redacted] vivere sani ».

Questo è [redacted] titolo del trattato scientifico che riporta la « tabella degli stress ». E' stato esaminato con grande interesse dagli scienziati riuniti [redacted] Congresso [redacted] Firenze, perchè oltre a spiegare il fenomeno [redacted] e le [redacted] pericolose conseguenze offre una serie di consigli pratici per mantenere la buona salute.

A questo proposito è stata [redacted] tolineata la validità della fitoterapia. I dati riferiti dai professori Ruffinotti e Huhn hanno infatti confermato come certe piante medicinali possano prevenire e combattere i danni che lo stress provoca all'organismo uma- [redacted] particolare sono stati ribaditi gli effetti anti-stress del Tai-Ginseng, ben noto preparato fitoterapeutico che agisce efficacemente grazie all'azione sinergica di [redacted] piante medicinali.

Heinz Huhn, il noto scienziato che a Firenze ha presentato la tabella dei punti stress ed i risultati positivi ottenuti con il Tai-Ginseng.

[redacted] è distribuito gratis.

Il libro che spiega lo stress, i suoi pericoli [redacted] i rimedi, [redacted] a disposizione di tutti. Lo riceve gratis in farmacia chi acquista il Tai-Ginseng; oppure, su richiesta, è inviato gratis dal Centro Informazioni Tai-Ginseng, Milano, viale San Gimignano 38/STS.

. Ha recitato con fervo- sue particolari preghie- ha affrontato la realtà vrebbe piegato psicolo- nente chiunque con una ità illuminata interior- e. Con questa serenità [redacted] sua vita, è un co- e esempio per tutti. Ci uomini che hanno ru- usato violenza [redacted] loro . Altri che [redacted] [redacted] un impossibile spe- nella droga, donne che [redacted] fatto la vita sui corsi: grazie allo yoga, hanno ato se stessi. suno arriva primo, [redacted] il più bravo, tutti ntamente cercano la sotto lo sguardo del tro. *«E' un discorso o personale* — mi ha un vecchio amico mar- — *cercate la felicità ivamente per voi stessi. i preoccupate di tutti ri che soffrono».* Gli ho di [redacted] vedere, di re [redacted] quelli che sono i migliori amici. Gente on si ritira [redacted] meditare onti, che non abbando- nondo ma intende ren- migliore. *«Non voglio asceti, semplicemente uomini veri, disposti ad e il prossimo»,* ha detto «Guru» e tutti hanno . Lo [redacted] in questa di- one, diventa qualcosa ortante, molto difficile lutare e comprendere. aforismi di Patanjali tobiografia [redacted] Yoga- sono passati tanti se- na l'insegnamento re- ttuale. Naturalmente. uanto mi riguarda, io per ora uno spettatore [redacted] non posso dire a [redacted] ed agli altri di aver tutto. Ci vuole una tera, umiltà [redacted] pazien- prattutto, non ci vuole

foto: **Lezioni [redacted] yoga palestra di via Rical- con il «guru» Felice**

GLI ALTRI DICONO

IL GIORNO

Caro giocattoli

La congiuntura rischia di colpire anche i bambini. Babbo Natale per riempire la sua sporta dovrà spendere un 10-15 per cento in più rispetto allo scorso [redacted]

Di tanto [redacted] aumentati i giocattoli di Natale. Questo incremento e, forse, la necessità di fare dei regali più utili fanno stimare agli esperti del settore un calo delle vendite. E' forse per questo motivo che gli «stilisti» e i «disegnatori» del settore hanno investito il mercato [redacted] prodotti «poveri». Non più i sofisticati meccanismi comandati elettronicamente, ma bambole di ceramica, costruzioni di legno, Pinocchio e gli altri personaggi delle fiabe costruiti con materiali che costano poco. In pratica si ritorna nelle vecchie soffitte. La congiuntura è diventata ormai un fenomeno sociale e di costume.

La crisi [redacted] ha tuttavia messo in ginocchio uno dei settori più attivi del nostro panorama industriale. L'industria del giocattolo continua infatti a registrare [redacted] buon tasso d'espansione. Nel 1976 si è verificato un incremento produttivo del 17,4 per cento rispetto al 1975 e le esportazioni di giocattoli sono salite [redacted] valore del 52,4 per cento ed [redacted] quantità del 27,9 per cento.

CORRIERE DELLA SERA

Paese d'impiegati

Sembra che l'Italia abbia una sola e sicura maggioranza assoluta: quella raggiunta in questi anni dai ceti medi. Lo afferma quella sorta di «check-up» del paese che [redacted] rapporto annuale del Censis (Centro studi investimenti sociali). I ceti medi costituiscono il 52,1 per cento degli italiani che hanno un lavoro, il ceto operaio il 45 e i ceti superiori il 2,9.

Sono passati più di venticinque anni da quando Wright Mills inventò l'immagine dei «colletti bianchi». Come hanno fatto questi «colletti» a raggiungere un tale grado di espansione? Per l'Italia, il Censis indica, nel periodo dal '71 al '76, una crescita di 600 mila unità nel settore impiegatizio (gli insegnanti, da soli, hanno contribuito con 470 mila), mentre si è verificata una diminuzione di 900 mila unità fra gli addetti alla industria e all'edilizia. E' la dilatazione del cosiddetto «terziario», cioè di quel settore legato non alla produzione di beni, ma di servizi.

la Repubblica

Fanfani e i pompieri

Le persone che gli sono vicine hanno chiarito qual è il pensiero del presidente del Senato sul «caso italiano». Fanfani ritiene che la crisi sia gravissima, dal lato economico [redacted] da quello dell'ordine sociale, della sicurezza delle persone, del vivere civile. E ritiene che quando la casa brucia bisogna chiamare tutti i pompieri, senza star lì a domandare da dove vengono, accertando solo che intendano buttare acqua e non benzina sul fuoco.

E poi? Prenderebbe un'iniziativa di governo? Gli amici del senatore rispondono che Fanfani ha già detto che non invidia Andreotti e le fatiche che deve compiere per far fronte alle difficoltà del paese.

il Giornale

Niente befana

Per oltre dieci milioni di studenti le vacanze di Natale cominceranno quest'anno il 24 dicembre e si concluderanno il 5 gennaio. Unica novità è [redacted] ripresa della vita scolastica il [redacted] gennaio, giorno della Befana in cui i bambini tradizionalmente ricevono i regali e festività particolarmente sentita in alcune regioni [redacted] liane soprattutto al Sud, dov'è meno nota l'usanza del «Babbo Natale». Il 6 gennaio, [redacted] giorno festivo, [redacted] stato infatti soppresso quest'anno [redacted] altre quattro feste religiose. [redacted] questa volta vittime della «austerità» sono i bambini più piccoli.

il manifesto

Il fisco ripaga

Dopo i gravosi impegni finanziari delle autotassazioni di giugno [redacted] novembre, molti contribuenti italiani [redacted] in attesa dei famosi rimborsi delle tasse pagate in più del dovuto. Per la restituzione delle somme, circa 90 miliardi, [redacted] un milione e 600 mila contribuenti (valore pro-capite 57.000 lire), relative alle imposte del 1974, si fanno molte riserve sui tempi, mentre invece esiste una chiara circolare della direzione generale delle imposte dirette che spiega dettagliatamente come avverranno i rimborsi. Grazie alla meccanizzazione di certe strutture tributarie, i rimborsi si avranno prima del solito e con diverse modalità.

Einaudi Supercoralli

NATALIA GINZBURG
FAMIGLIA

[redacted] borghesia, la famiglia: due istituzioni in crisi. In questo suo nuovo libro la Ginzburg segue l'intrecciarsi dei destini di un gruppo di personaggi, restituendoci la piccola, inafferrabile musica del quotidiano, cogliendo nei gesti, nelle parole, negli oggetti le svolte che decidono le esistenze. Un libro di fer- [redacted] intensa verità umana. L. 3000

TUTTOLIBRI
[redacted] per riconoscere i tuoi libri

SORDITA'

Un modo per ovviare agli inconvenienti della [redacted] è l'applicazione di [redacted] protesi acustica. Vi sono diversi tipi [redacted] apparecchi acustici: occhiali, tutto dentro l'orecchio, piccole protesi da applicare dietro l'orecchio, altri se[redacted] tubetti, fili e [redacted] niente dentro l'orecchio. Nei nostri apparecchi sono condensati tutti i più recenti sviluppi [redacted] scienza [redacted] [redacted]la [redacted] acustica. [redacted]la [redacted] dale la preferenza ad [redacted] che [redacted] massima garanzia e [redacted]

CENTRO OTOACUSTICO
PHILIPS
ACUSTICA [redacted]
via Sacchi 16, Torino, t. 519.992

Nel 1978 dovrai lavorare, dirigere, organizzare, discutere, scegliere, ponderare, combattere, decidere, risolvere.

Allora, mettiti comodo.

Lancia Beta Berlina 1300, 1600, 2000.

Lancia. Da 70 anni le auto di chi lavora, dirige, organizza, discute, sceglie, pondera, combatte, decide, risolve.

Una Lancia non racconta, prova. I concessionari Lancia sono a Sua disposizione per una vera prova su strada.

Organizzazione LANCIA

TORINO
AUTOGRUP s.p.a.
Corso G. Cesare 334
Tel. (011) 202.833
BENEDETTO & C.
Piazza Adriano 6
Tel. (011) 44.10.00 - 44.32.28
LANCAR
Corso Regina Margherita 270
Tel. (011) 745.435 - 747.124
O.T.M.A. s.r.l.
Corso Spezia 20
Tel. (011) 674.451 - 690.773
S.V.A.T.
Corso Filippo Turati 12
Tel. (011) 593.182 - 585.963

AOSTA
OCLEPPO GIOVANNI
di Franco Ocleppo e C. s.a.s.
Corso Ivrea 43 - Tel. (0165) 21.14
S.V.AUTO s.a.s.
Corso Batt. Aosta 65
Via Chambery 60 - Tel. (0165) 42.397

CHIVASSO
AUTORIMESSA PO di Viano Pierino
Via Orti 36
Tel. (011) 91.01.252

IVREA
OCLEPPO GIOVANNI
Franco Ocleppo e C. s.a.s.
Corso Vercelli 115
Tel. (0125) 42.32.57 - 424.007
S.V. AUTO
Stradale Torino - Condominio Tre Galli
Tel. (0125) 424.105

PINEROLO
D.A.C. AUTO s.r.l.
C.so Torino 51
Tel. (0121) 38.04/21.039

RIVAROLO CANAVESE
LODICO & C.
Corso Indipendenza 98
Tel. (0124) 29.020

ROSTA
SALONE AUTO RIVOLI
di Rocci B. e Carnino I.
Corso Moncenisio 20
Tel. (011) 95.40.950/95.40.336

VENARIA
BENSI GIOVANNI
dei F.lli Bensi C.
Via G. Medici del Vascello 14
Tel. (011) 490.128

ECONOMICI

19 *Vendita alloggi*

CONFAR vende in stabile recentemente ristrutturato fra corso Montegrappa e via Carrera 2 vani da 5 milioni 500 mila. Telefonare 519.085.

CONFAR vende libero adiacente corso P. Oddone (Lungo Dora Napoli): camera cucina a L. 8 milioni 200 mila dilazioni. Telefonare 519.017 519.085.

CONFAR vende libero recente in corso Grosseto: camera tinello 2 balconi, a L. 21 milioni 600 mila, mutuo dilazioni Telefonare 519.017 519.085.

CONFAR vende libero a Cumiana: salone 2 camere cucina e box auto, a L. 22 milioni 900 mila più 15 milioni mutuo Telefonare 519.017 519.085.

CONSULEDILE 533.322 vende corso Brescia 4 bis/4 quasi angolo corso Cesare in stabile decoroso 1-2-3 camere cucina servizi da 3 milioni 700 mila a 8 milioni 200 mila.

CONSULEDILE 533.322 vende Borgaretto in stabile signorile recentissimo 1-2 camere tinello cucinino ingresso bagno da 10 milioni 600 mila a 16 milioni 800 mila; box auto 3 milioni 100 mila.

CONFAR vende libero, recente, a Nichelino, 2 camere, tinello, terrazzino angolare, box auto a L. 32.200.000. Telefonare 519.017 - 519.085.

CONFAR vende libero, signorile, recente, a Moncalieri (borgo S. Pietro) piano alto, 2 vani, spaziosi L. 20 milioni 500.000. Telefonare 519.017-85.

CONFAR vende in via Giachino (Ferriera) con riscaldamento centrale 2 camere, cucina, buon reddito L. 16 milioni 400.000. Telefonare 519.017.

CONFAR vende libero adiacenze Mercati Generali, corso Giambone, 2 camere, cucina L. 17.900.000 dilazioni. Telefonare 519.017-519.085.

CONFAR vende libero signorilissimo a Rivoli: salone di 50 mq. 3 vani spaziosi, 1 servizi, posto auto 89 milioni 500.000. Telefonare 519.017.

CONFAR vende libero adiacenze largo Orbassano (corso Rosselli) camera, tinello, 2 balconi a L. 19.200.000. Telefonare 519.017-519.085.

CONSULEDILE 533.322 offre corso Salvemini 65 Grugliasco in nuovo complesso residenziale alloggi signorili elegantemente rifiniti comodità di servizi pubblici, varie metrature da 330.000 al mq compreso forfit mutuo. Personale sul posto.

CONSULEDILE 533.322 vende Piossasco stabile recentissimo spaziosi 1-2 camere tinello cucinino bagno da 7 milioni ai 800 mila a 11 milioni 600 mila compreso mutuo al 6% ventennale.

CONSULEDILE 533.322 vende presso via Vigliani in 1967 molto spaziosi 1-2 camere tinello bagno da 9 milioni 500 mila a 21 milioni liberi ed occupati.

CONSULEDILE 533.322 vende Carmagnola centro via Torino 88 in stabile signorile alloggi ottimamente rifiniti 1-2 camere tinello da 8 milioni 200 mila a 12 milioni 200 mila.

CONSULEDILE 533.322 vende Moppano recenti spaziosissimi 1-2 camere tinello cucinotto ingresso bagno da 9 milioni 600 mila a 13 milioni 800 mila; box 2 milioni 800 mila; mutuo e dilazioni.

CONSULEDILE 533.322 offre a prezzi vantaggiosi ultimi alloggi signorili borgo S. Pietro corso Roma 27 camera tinello bagno 10.800.000, cucinotto bagno libera 13.000.000 compreso mutuo.

CONSULEDILE 533.322 frazione via Madama Cristina 117 stabile di qualità recenti 1-2-3 camere tinello bagno da 12 milioni 800 mila a 28 milioni 500 mila; salone 2 camere cucina libera 39 milioni. Personale in loco.

CONSULEDILE 533.322 frazione Grugliasco via Giolo 31 spaziosi 1-2-3-4 camere cucina ingresso bagno da 9 milioni 500 mila a 18 milioni 300 mila; box 2 milioni 900 mila; ample dilazioni.

CONSULEDILE 533.322 offre a soli 11 milioni 800 mila via Mongrenevro 194 in stabile signorile camera tinello cucinino ingresso bagno ample facilitazioni di pagamento a richiesta, vera occasione

BELGIO
libero camera cucina servizi riscaldamento 5.600.000 mutuo. Tel. 547.470 - 513.681 - 513.725.

CORSO Cosenza vendo piano 9 alloggio camera tinello cucinino termo bagno ascensore facilitando. Tel. 532.934.

CORSO Francia 102 vendo piano 7 alloggio camera soggiorno cucinotto bagno con facilitazioni, Tel. 532.934.

CORSO Galileo Ferraris, recente costruzione dotata di ogni comforts: Videocitofono, rialzo, pagamento contanti impianto condizionamento estate-inverno, impianto tv centralizzato, rifiniture accurate. Appartamenti diverse metrature, uso ufficio-abitazione; box auto. Telefonare 511.382 537.066.

MONTEVECCHIO
In villa con giardino vendiamo signorilissimi appartamenti composti di: salone 1-2-3 camere cucina doppi tripli servizi. Aria condizionata. Portineria. Mutuo fondiario dilazioni. Tel. 548.125. Confal, via Guarini 4, Torino.

CORSO Siracusa piano alto libero salone 2 camere tinello cucinino bagno. Telefonare 851.380 835.570.

CORSO Einaudi 25 costruzione pulita e ordinata 2 camere cucina 7 milioni 500 mila camera cucina 5 milioni Fiduciaria S.p.A. 548.412 548.347.

GABETTI vende via Genova 228 camera tinello cucinino bagno 12.600.000 meno mutuo finanziario. Telefonare 5767.

GABETTI vendo via Tunisi 63/1 5 camere cucina bagno 20.500.000 meno finanziario. Telefonare 5767.

GABETTI vendo Peschiera 321/2 in recentissima costruzione libero 2 camere tinello cucinino bagno 33.500.000 meno mutuo fondiario e finanziario. Telefonare 5767.

GABETTI vende piazza Bengasi corso Maroncelli 18, camera tinello cucinino servizio 6.400.000; 2 camere tinello cucinino servizio 10.000.000 meno mutuo finanziario. Telefonare .

GABETTI vende libero via Pietro Giuria 42 appartamento di 2 camere mansardato angolo cottura bagno ascensore 13.000.000 meno mutuo finanziario. Telefonare 5767.

GABETTI vende centralissimo adiacente piazza S. Carlo appartamento 3 camere tinello cucinino ingresso bagno cantina mq 95 ca. 14.500.000 meno mutuo finanziario. Telefonare 5767.

GABETTI vende libero Crocetta appartamento di salocino 2 camere da letto cucina ingresso bagno ripostiglio cantina 3° piano ascensore riscaldamento centrale 41.000.000 meno mutuo finanziario. Telefonare 5767.

GABETTI vende in collina villa fine 800 di 10 vani servizi rustico terreno mq 13.000 ca. da ristrutturare 98 milioni meno mutuo finanziario. Telefonare 5767.

GABETTI vende libero Crocetta uso abitazione e/o ufficio salone 2 camere cucina ingresso bagno ripostiglio cantina soffitta box 54.000.000 meno mutuo finanziario. Telefonare 5767.

GABETTI vende Bernardino Telesio 55 camera tinello cucinino bagno 10.200.000 meno mutuo finanziario. Telefonare 5767.

(Continua)

LO SPORT

Centosettantesimo derby: Torino e Juventus contro le polemiche, gli infortuni e... il Milan

QUESTIONE D'ONORE

FRANCO COSTA

Il centosettantesimo derby torinese in questa settimana di vigilia ha smarrito l'equilibrio tecnico che doveva contraddistinguerlo. In novanta minuti (mercoledì sera) il Torino ha perso la Coppa Uefa e tre giocatori (Castellini, Mozzini e Zaccarelli) gravemente infortunati, più un quarto (Pecci) gravemente squalificato. Al loro posto subentrano valide riserve, come Terraneo, Santin, Gorin e Butti, ma se l'equilibrio agonistico nel cambio è garantito, altrettanto non si può dire, appunto, dell'equilibrio tecnico. Abituato da anni a maneggiare undici carte, sul tappeto del derby Radice adesso è costretto a cambiare il mazzo, quindi il gioco. Potrebbe essere una sorpresa amara (per la Juventus), però la logica suggerisce di credere che le maggiori difficoltà saranno a carico dei granata che a questo derby chiedono la verità sul loro destino in campionato.

La Juventus, dopo aver sofferto per quattro lunghi anni il complesso della sconfitta, ora teme il complesso della vittoria perché in tal senso sono chiaramente orientati i pronostici della vigilia. Questo ruolo, quasi inedito considerati i precedenti, è scomodo per una squadra che oltre a tutto stenta, anche se in misura minore rispetto al Torino, a ritrovare se stessa. I quattro gol contro il Genoa prima dell'ultima sosta del campionato sono valsi ad allontanare una vaga aria di crisi, ma i problemi bianconeri non sono ancora risolti, il «matrimonio» Bettega-Virdis non ha ancora partorito un gol che è uno, in tre tentativi.

Tuttavia, Trapattoni ha il vantaggio di giocare al completo e di rispettare schemi consueti, con il recupero miracoloso di Scirea e quello prezioso di Tardelli. Mentre, al di là degli imprevedibili risvolti psicologici, viene facile pensare che se Gentile blocca Claudio Sala, per Graziani e Pulici avere palloni da correggere in rete sarà piuttosto problematico. Zaccarelli e Pecci sono giocatori che con i loro lanci in profondità, con i loro «stacchi», offrono valide alternative ai dribbling con finale di Sala. Mancando questa alternativa, le possibilità offensive dei granata in partenza appaiono limitate, mentre in fase di interdizione il centrocampo dall'assenza di Pecci e Zaccarelli non dovrebbe subire contraccolpi altrettanto gravi. Gorin e Butti sono validi combattenti. Soltanto il grande Claudio Sala, al quale è però pronto a rispondere Franco Causio sul fronte opposto, potrebbe cambiare il destino di una partita che sulla carta sembra segnato.

Ciò premesso è un derby ed è una partita che abitualmente sfugge, o tenta di sfuggire, alle regole, alle tattiche. Juventus e Torino, che insieme fanno la Nazionale (a dispetto di chi non le vuole così insieme) quest'anno recitano (speriamo provvisoriamente) il ruolo di damigelle d'onore del Milan che guarda a questa partita ad una eliminazione diretta fra le due più accreditate inseguitrici. A ranghi completi lo spettacolo sarebbe assicurato perché la massima concentrazione sul campionato dopo la laboriosa qualificazione in Argentina certamente ci avrebbe restituito il migliore gioco da parte di entrambe.

Il destino ha voluto così, e per questo destino la Juventus si rallegra soltanto marginalmente proprio per la stima e l'amicizia che attraverso la maglia azzurra la lega a molti giocatori del Torino. Non pochi bianconeri in queste ore hanno telefonato a Castellini, a Mozzini a Zaccarelli per porgere schietti auguri di una pronta e perfetta guarigione. Non siamo più ai tempi del «baluba», ma fra professionisti che si temono quanto si rispettano.

E' un derby sul quale caleranno molti «arvi», pronti a celebrare la fine dell'egemonia calcistica torinese. Per una questione di onore la Juventus deve produrre il massimo, per una questione di onore il Torino deve giocare a testa alta senza lacrimare agli occhi, e piagnistei, e gesti stizzosi che servirebbero soltanto ad aggravare un momento già difficile. Per una questione d'onore raccomandiamo ai tifosi di comportarsi come quando vogliono. Questo derby, anche domani, ce lo invidiano tutti. Non sciupiamolo, anche perché non è l'ultimo.

FINITI PER IL MILAN I TEMPI DELLE BAGARRE

A LIEDHOLM PIACE BERE CHAMPAGNE!

DALL'INVIATO
GIORGIO GANDOLFI

MILANO — Difficile trovare un allenatore come Liedholm, primo in classifica la sua squadra sul tetto della classifica, che getta secchi d'acqua sul fuoco dell'entusiasmo e proclama: «Non siamo squadra da scudetto». Deve aver assimilato questa sottile dialettica nella lontana Svezia, accentuandola poi nel suo peregrinare italico: da quando è al Milan non ha mai avuto una battuta fuor di posto. E quella squadra che lo scorso anno era in fondo alla classifica ora lotta per il titolo. Semplice fortuna? Liedholm è disposto ad accettare anche questa battuta.

«E' possibile — risponde —, è indubbio che la squadra sta prendendo quota ed assimilando quella personalità che è anche «geniale». In parole povere: il Milan si sta abituando a pasteggiare a champagne, e non intende tornare alle gassose dello scorso anno. Il «barone», quello che detiene il copyright sul titolo, ha voluto continuare nella sua Milano quella tradizione che era stata instaurata ai tempi d'oro rossoneri: oltre tutto, si è trovato fra i piedi un Rivera rigenerato, al punto che negli stadi i tifosi gridano dietro a Gianni: «Sei forte, papà». Anche a Lucca, nella recente «amichevole», Rivera ha dato spettacolo: come tocca la palla lui, in Italia, sa farlo soltanto José Altafini, nella partitelle che disputa il sabato allo Sporting di Torino; ma qui si lotta per una medaglietta, là per il titolo.

Ora il Milan deve fare i conti con il Perugia di Castagner, un altro tecnico giovane, al quale molti pronosticano un grosso avvenire. L'altro giorno il «mister» umbro si è scomodato andando a Lucca: voleva vedere Buriani, ma è rimasto deluso in quanto il centrocampista non è sceso in campo a causa di un attacco influenzale. Voleva approfondire le caratteristiche tecniche del «pericolo biondo», ha potuto soltanto constatare che Rivera non è affatto finito. «Come lui non c'è nessuno», ha sentenziato; ma probabilmente era un pochino bugiardo.

Per domenica sta studiando una doppia marcatura: un marcatore stretto alla Furino più un altro in seconda battuta. Sempre che Gianni non smisti prima la palla. Sarà bene, comunque, vedere l'astro nascente, Novellino, contro il divino Rivera: due stili ed un calcio diversi. Non uno se ne sta andando e l'altro è in dirittura d'arrivo. Milan e Inter, come al solito, fanno baruffa per averlo: il tandem Beltrami-Mazzola è avvantaggiato. Sempre che Colombo, presidentissimo del Milan, uomo fortunato nel gioco del calcio, non azzecchi anche questo colpaccio. Nel frattempo, si accontenta di passare alla storia come il presidente della squadra che ha risvegliato Milano dopo il lungo sonno. E che intende continuare, Perugia permettendo.

Toro-Juve via satellite a New York

Domani il Tg 47 trasmetterà via satellite l'incontro Torino-Juventus che sarà visto a New York e Toronto (oltre un milione di spettatori). La partita sarà commentata da Giorgio Chinaglia, da qualche tempo «aiuta» questo tipo di trasmissione settimanale.

Allo Stadio

Scioperano gli autonomi

Per domani è confermato lo sciopero dei dipendenti del servizio presso lo stadio Comunale aderenti al gruppo autonomo. I lavoratori iscritti ai gruppi Cgil, Cisl e Uil si dissociano dall'astensione e domani garantiscono la loro opera allo stadio.

INIZIO ORE 14,30

SERIE A

ATALANTA - [illegible]
BOLOGNA - [illegible]
[illegible] - VICENZA
[illegible] - PE[illegible]
LAZIO - NAPOLI
MILAN - PERUGIA
TORINO - JUVENTUS
VERONA - INTER

Classifica: Milan punti 15; Juventus 12; Torino, Vicenza e Perugia 11; Napoli e Inter 10; Lazio, Genoa e Foggia 9; Atalanta e Verona 8; [illegible] 7; Pescara e Fiorentina 5; Bologna 4.

SERIE B

[illegible] - TARANTO
BARI - [illegible]
[illegible] - ASCOLI
CATANZARO - [illegible]
[illegible] - CREMONESE
[illegible] - LECCE
PISTOIESE - [illegible]
[illegible] - BRESCIA
[illegible] - COMO
TERNANA - VARESE

Classifica: Ascoli punti 23; Taranto 16; Lecce e Avellino 16; Sampdoria 15; Cagliari, Ternana e Palermo 14; Catanzaro e Sambenedettese 13; Monza, Brescia e [illegible] 12; Bari, Cesena, Rimini e Cremonese 11; Como e Modena 8; Pistoiese 7.

COLPO DI GRAZIA
VIA PINELLI 57
VIA GALVANI 18
TEL. 471018
TORINO
TUTTOMOBILI
3999 articoli
CHIUDO SVENDO TUTTO
SCONTI 50%
CUCINE AMERICANE
SCONTI SINO AL 30%
AFFRETTATEVI, I PRIMI SONO SEMPRE I PIU' FORTUNATI PERCHE' SCELGONO MEGLIO
Portare le misure degli ambienti
Vendita rateale sino a 24 mesi
LA DITTA TUTTOMOBILI E' SEMPRE IMITATA, MAI UGUAGLIATA

È ADESSO IL MOMENTO DI COMPRARE A PRAGELATO

Presto [illegible] uno dei più importanti centri [illegible]. Ma anche il più tranquillo.

La Pratur ti dà la possibilità di conciliare tranquillità e divertimento perchè la tua vita a Pragelato sia sempre serena: estate e inverno.
A pochi passi da casa tua, veloci impianti ti proietteranno sulle meravigliose piste del Sestriere e di Sauze d'Oulx a quindi attraverso la Via Lattea, al Monginevro, ai Monti della Luna, a Cesana, a Sansicario.
Al ritorno, nel calore della tua casa, ti renderai conto che hai fatto proprio un affare e avrai voglia che venga l'estate per apprezzare l'altra faccia di Pragelato: quella verde, balsamica, ricca di sani svaghi sportivi.
Il primo nucleo di appartamenti Pratur sarà ultimato nell'autunno e abitabile all'inizio dell'inverno.
Pratur ti aspetta per farti vedere l'esempio di un appartamento arredato. Vieni presto, sceglierai meglio.

PRAGELATO - Frazione Rivet, tel. 0122/78050
PRATUR - Torino, tel. 011/302023

ECONOMICI

19 *Vendita alloggi*

GABETTI vende libero adiacente lungo Pa Antonelli salone 3 [illegible] cucina 3oppi servizi più posto [illegible] 63.000.000 meno mutuo fondiario e finanziario. Telefonare 5767.

GABETTI vende via De Marchi 4 camere tinello cucinino bagno 7.600.000 meno mutuo finanziario. Telefonare 5767.

[illegible] TORINESE in palazzina signorile posta al piedi della collina ensoillica posizione vendonsi ultimi 2 alloggi composti da 4 camere sala cucina entrata e bagno ampi balconi. Telefonare 583.436.

GABETTI vende corso Grosseto 276 2 camere tinello cucinino bagno (6 pi[illegible] [illegible] meno mutuo finanziario. Telefonare 5767.

GABETTI vende libero corso Tassoni salone [illegible] cucina bagno ripostiglio 30.900.000 meno mutuo finanziario. Telefonare 5767.

EDIL-NIKE vende libero via Passo Buole: 3 [illegible] tinello cucinino servizi terzo piano L. [illegible] milioni dilazioni di pagamento. Telefonare 665.880.

EDIL-NIKE vende liberi in Rivalta Tetti Francesi alloggi camera tinello cucinino servizi L. 11 milioni più 2 milioni mutuo S. Paolo 5% dilazioni di pagamento. Telefonare 665.880.

EDIL-NIKE vende libero in palazzina Volvera: 3 camere cucina servizi autorimessa 4 posti auto giardino privato L. 35 milioni dilazioni di pagamento. Telefonare 665.880.

EDIL-NIKE vende liberi Nichelino centro alloggi 2-3-4 camere piani alti dilazioni di pagamento fino al 70%. Telefonare 665.880.

ESTROSO appartamento libero in stabile ristrutturato affacciantesi su importante e centrale piazza soggiorno cucinotto [illegible] camere bagno 21 milioni contanti 14 milioni mutuo Cassa Risparmio Fiduciaria S.p.A. 548.412.

« EUROCASE »
vende libero adiacenze corsi Principe Oddone 2 camere cucina servizi 9 milioni e mutuo fondiario. Tel. 547.470 - 513.681 - 513.748.

« EUROCASE »
vende via Nizza 3 camere tinello cucinino servizi 18.500.000 mutuo. Tel. 547.470.

« EUROCASE »
vende camera tinello cucinino servizi posto [illegible] reddito 100.000 mensili. 8 milioni mutuo dilazioni. Tel. 513.725 - 547.470 - 513.681.

« EUROCASE »
vende libero Mirafiori 3 [illegible] cucina servizi stabile nuovo 24.700.000 mutuo fondiario dilazioni. Tel. 547.470 - 513.681 - 513.748.

« EUROCASE »
vende libero adiacenze corso Marconi signorile 2 camere cucina servizi [illegible] milioni 500.000 m[illegible] dilazioni. Tel. 547.470 - 513.681 - 513.725.

« EUROCASE »
frazione a Plossasco appartamenti 2-3 camere tinello servizi box liberi subito disponibilità ogni piano da 24.000.000 mutuo fondiario dilazioni. Tel. 547.470 - 513.725.

« EUROCASE »
vende libero [illegible] Francia via [illegible]errand 2 [illegible] tinello cucinino servizi 30.000.000 mutuo fondiario. Tel. 513.748 - 513.725.

« EUROCASE »
vende libero corso Ferrucci camera cucina servizi 10.000.000. Tel. 513.681 - 513.748.

« EUROCASE »
vende Baratta via Michele Lessona 8 camere tinello cucinino servizi 24 milioni mutuo fondiario dilazioni. Tel. 513.681 - 547.470.

« EUROCASE »
vende libero [illegible] Lecce 2 [illegible] tinello cucinino servizi 22.000.000 mutuo fondiario dilazioni. Tel. 547.470 - 513.748.

« EUROCASE »
vende libero corso Regio Parco camera cucina servizi riscaldamento centrale 4.500.000 e mutuo. Tel. 513.748 - 513.725.

« EUROCASE »
vende libero attico Madonna Campagna 2 camere tinello cucinino servizi volendo box 23.500.000 [illegible]. Tel. 547.470 - 513.681.

« EUROCASE »
vende libero Madonna Campagna camera tinello cucinino servizi 9.000.000. Tel. 547.470.

EUROEDILE vende via Saluzzo 94 alloggio 8 camere cucina servizi cantina e soffitta volendo box doppio. Tel. 746096.

EUROEDILE frazione via S. Massimo stabile decoroso camera cucina da L. 8 milioni 250 mila mansarde magazzino e muri negozio. Tel. 7[illegible].

EUROEDILE vendesi zona piazza Rivoli casetta a se stante di 8 piani interno cortile buon reddito 19 milioni 500 mila. Tel. 746.096.

IL MATTONE
vende libero signorile zona Statuto 3 camere cucina servizi [illegible] termo buono. mutuo dilazioni. Telefonare 532.760 531.927.

IL MATTONE
vende libero zona Barriera [illegible] Milano 8 camere cucina servizi piano alto ascensore termo bagno. mutuo dilazioni. Telef. 532.760 531.927.

INVESTIMMOBILI
vende libero subito zona corso Umbria 3 camere cucina termo centrale L. 8 milioni 900 mila. Telefonare 503.740 504.275.

ITALIA 61 alloggio libero: 2 camere soggiorno cucinotto servizi [illegible] [illegible] Telefonare 831.380 835.570.

LEINI' [illegible] San Francesco al Campo costruzione recente: 1 camera cucina bagno. 7 milioni 200 mila; 2 camere cucina bagno 11 milioni 500 mila meno mutuo finanziario. Gabetti 5767.

LIBERI centro Grugliasco fronte parco stabile signorile 1-2-3 camere tinello cucinino ingresso bagno da 15.000.000 a 33.000.000 mutuo. Consulediie 533.322.

LIBERO adiacenze corso Regina camere tinello servizi grande ingresso cantina prezzo affare 15.400.000. Tel. 755.029.

LIBERO Barriera Milano 8 [illegible] cucina servizi in via Cuneo 19.800.000 dilazionando vende Gabetto tel. 488.972.

LIBERO Borgo S. Paolo ampio 2 camere tinello cucinino servizi L. 23 milioni 600.000 dilazionabili. Telefonare 874.182.

LIBERO a Plossasco attico panoramico di 2 camera tinello cucinotto e ampio terrazzo con box L. 24.600.000. Telefonare 874.182.

LIBERO camera cucina servizi zona via M. Lessona 14.000.000 facilitando. Telefonare 537.213 517.280.

LIBERO in zona tranquilla vendesi piedà-terre camera cucina servizi volendo box auto, vera occasione. Consul: 595.376.

LIBERO Orbassano [illegible] signorile salottino 2 camere cucina bagno. 30 milioni, volendo [illegible] 8 milioni 700 mila. Consulediie 533.322.

LIBERO privato vende salone più 2 camere tinello servizi piano rialzato S. Rita [illegible]00 Telef. 254.154.

LIBERO presso piazza Castello camera cucina cabina servizio interno 3 milioni 700 mila dilazionabili. Consulediie 533.322.

LIBERO via Santhià presso corso G. Cesare spazioso camera cucina 4.700.000 facilitazioni. Consulediie 533.322.

LIBERO via Tripoli 8 camere tinello cucinino terno bagno [illegible] box auto dilazionando vende Gabetto [illegible]. 488.922.

LIBERO zona Traiano vendesi 2 camere cucina servizi affare. Telefonare 372.668.

(Continua)

roller®, esclusiva piemonte

Per le tue prossime vacanze sulla neve, e per tutte le altre che verranno...

I venditori Roller del Piemonte hanno deciso di dare ora il via ad una iniziativa esclusiva.

[illegible] un esempio. [illegible] super B, 2001 (prod. 77)
Prezzo di listino, iva 14%, frigorifero di serie, veranda roller, stufa Trumatic 3002 cal. montata, trasporto, immatricolazione, gancio di traino.

L. 4.048.900 invece di ~~L. 4.642.900~~
prezzo "Esclusiva Piemonte"

"l'Esclusiva Piemonte" si esaurirà in pochi giorni. Ricordalo.

I venditori roller sono lieti di sottoporti tutte le altre condizioni dell'operazione "Esclusiva Piemonte" fra tutte le vertiginose facilitazioni

GALBIATI AOSTA CARAVAN	Aosta/Via M. Emilius, 13/tel. [illegible]
CAMPARO BRUNO	Aqui Terme/Via G. Romita, 85/tel. [illegible]
CARLA [illegible]	Asti, Quarto Inferiore/Regione Valterza, 63/tel. 61011
LA COMMERCIALE AGRICOLA	Cuneo, [illegible] dell'Olmo, Sezione Vacanze, Via Valle Po/tel. 65658
ASTRA	Novara, Arona/Via Milano, 99/tel. 44206/7
VANS	Novara, Trecate/Corso Italia, 15/tel. 71073/71304
CISALPINA CARAVAN	Torino, Scalenghe/Fr. Viotto/tel. [illegible]/9866026 Moncalieri/Corso Trieste, 60/tel. 644666
BEPPE SPORT	Torino/Via Exilles, 65/tel. 721248
SCAGLIA LINO CARAVAN	Valdengo Biella/Via San Rocco, 5/tel. 660733

roller FILIALE [illegible] TORINO-Lungodora Siena, 8 / Telefono [illegible]

il caldo che costa meno

COALA®

ELETTRORADIATORI BREVETTATI SVEDESI
a flusso d'aria con termostato incorporato

GARANZIA ANNI 5

Finalmente il riscaldamento dei paesi nordici!
Nessuna spesa di impianto; né caldaie nè bruciatori nè tubazioni nè cisterne

Lo comprate, lo attaccate [illegible] avete subito caldo.
Consuma 1/3 [illegible] quello che [illegible]
Per la [illegible] villa, il vostro alloggio, la [illegible]tra camera.

[illegible] brucia ossigeno.

minimo ingombro

NESSUN PROBLEMA D'INSTALLAZIONE

CON QUELLO CHE DOVRESTE SPENDERE PER UN IMPIANTO TRADIZIONALE POTRESTE RISCALDARVI PER TUTTA LA VITA

ESCLUSIVISTA

provera & C. s.p.a.

10152 torino-c.napoli 26h-32
tel. (011) 85.93.93 (4 linee)

TERRANEO, BUTTI, GORIN E SANTIN CAMBIANO VOLTO ALLA SQUADRA

Un Torino «rivoluzionario»

BEPPE BRACCO

Ultima botta, in ordine cronologico, per il Torino: Renato Zaccarelli dovrà restarsene lontano dai campi di gioco per quasi due mesi. Che avrebbe giocato il derby si sapeva, questa invece è notizia fresca. Il tocco finale alle attuali disavventure granata. Ieri sera, nella lussuosa sede di corso Vittorio, c'è stata anche l'assemblea dei soci e non sappiamo se ha discusso argomenti importanti. Certo, questo non ha potuto risolvere quelli che sono gli unici problemi del Torino, cioè quelli che riguardano la squadra, costretta ad affrontare il derby con la Juventus in condizioni piuttosto difficili. Ci sono quattro giocatori nuovi, anche se hanno già fatto numerose apparizioni in prima squadra: Terraneo, Butti, Santin e Gorin. Sarà quindi un Torino «rivoluzionario» e, in quanto rivoluzionari hanno l'abitudine di fornire delle sorprese.

Il tema di tutti i discorsi granata è proprio questo. Dato per scontato che la Juventus possiede le maggiori chances in questo particolare momento e le spettano quindi i favori del pronostico, i granata si ricordano di tutte le volte in cui si sono trovati in questa situazione e sono riusciti sorprendentemente a «bastonare» i rivali. Insomma, quello che andrà in campo sarà un Torino decisamente menomato, ma anche un Torino spavaldo che non avrà la minima soggezione dell'avversario. In proposito, i quattro moschettieri hanno le idee molto chiare. Ascoltiamoli.

Comincia Cesarino Butti. Tutte le volte che è stato chiamato in prima squadra ha sempre fornito prestazioni di rilievo, grazie ad una preparazione fisica notevole ed ad una intelligenza calcistica di vaste proporzioni. Un giocatore completo, che possiede tra l'altro anche il dono della modestia.

Dice: «Non vorrei che si facesse un paragone tra me e Zaccarelli perché siamo troppo diversi. Comunque, è scontato che ce la metterò tutta come ho sempre fatto. La Juventus è indubbiamente nelle migliori condizioni, nettamente favorita. Ma il derby è una partita strana, del tutto particolare. Può succedere qualsiasi cosa, qualsiasi pronostico può essere ribaltato».

Terraneo, sostituto di Castellini: «Io guardo al passato e continuo a non capire le critiche spietate che mi sono state rivolte dopo la partita al Comunale contro la Dinamo Zagabria. Nello stesso tempo giudico eccessivi gli elogi dopo la partita in Jugoslavia. Insomma, posso aver sbagliato in qualche occasione, ma non penso di essere un incapace e lo dimostrerò. Nel derby andremo in campo per non perdere ma non credo che la Juventus ci sottoporrà a un assedio tipo quello che abbiamo subito a Zagabria. Con un po' di attenzione, insomma, questo derby potremo anche vincerlo». Per il portiere, insomma, questo derby potrebbe rivelarsi la grande occasione per rispondere a certe critiche abbastanza ingiustificate.

Gorin e Santin sono molto più cauti. Il secondo dice addirittura che non è ancora certo di giocare e che bisogna chiedere a Gigi Radice. Questo suo discorso è stato interpretato in chiave vagamente polemica, nel senso che Santin si sente quasi messo da parte. Ma non ci sembra proprio il caso.

Gorin si limita a commentare: «Quando sono stato chiamato ho sempre risposto in chiave positiva. Almeno, così mi sembra ed anche stavolta credo di poter essere all'altezza della situazione. Per il Torino è sicuramente un momento difficile, ma il derby può darci l'occasione per superarlo nel migliore dei modi».

Insomma, tutti e quattro sembrano notevolmente fiduciosi. Saranno loro, i quattro moschettieri di rincalzo, che potranno rialzare le sorti del Torino. Lo sanno e lo faranno in quattro. Sul serio.

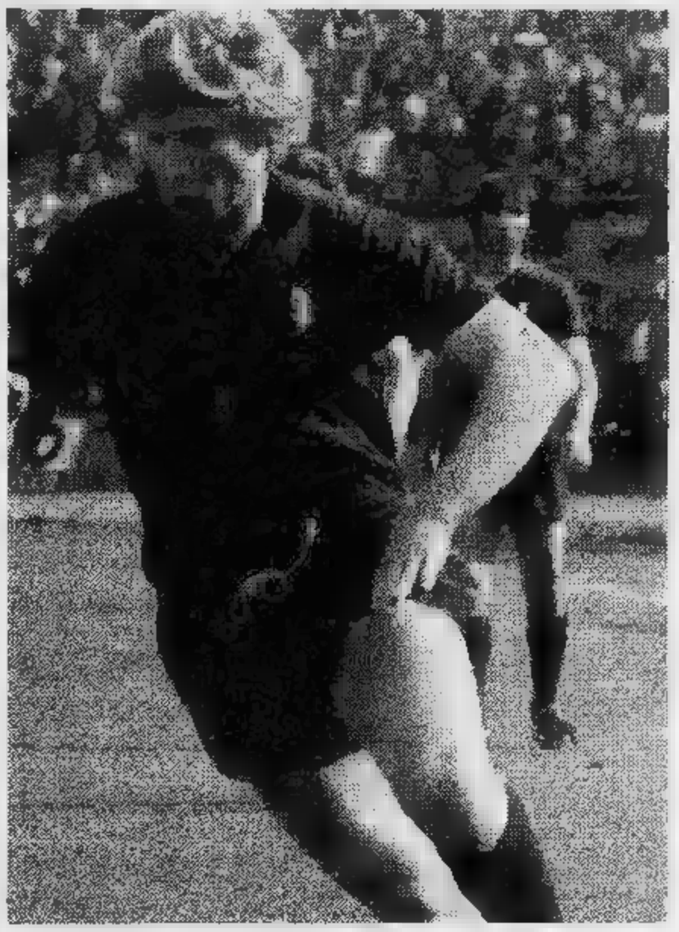

Gorin, tanta voglia di derby...

PARLANO GLI ALLENATORI

Toro: dov'è questa crisi?

Due sconfitte consecutive (in campionato a Perugia e in Coppa col Bastia), un derby alle porte. La crisi del Torino sembra farsi sempre più profonda. Persa in modo clamoroso la Coppa, i granata punteranno ora tutte le loro forze sul campionato che li vede tuttora lottare per le primissime posizioni della classifica. Tre giocatori infortunati, un quarto squalificato per due giornate. Il momento è particolarmente delicato, i tempi di recupero dovranno essere forzatamente brevi.

Sentiamo sulle «malattie» granata il parere di qualche «addetto ai lavori». Trapattoni non crede ad un Torino in completa crisi, anzi, ne teme la pericolosa reazione fin dal derby di domani: «Sarebbe un errore pensare ad un Torino indebolito. Contro il Bastia la squadra granata non mi è dispiaciuta, la cattiva sorte ha avuto il suo peso. Credo in una pronta ripresa di Sala e compagni anche mi auguro che avvenga dopo il derby, ovviamente».

Eugenio Bersellini, allenatore dell'Inter, sposa la tesi di Trapattoni, e parla di un Torino più che altro sfortunato: «Visto l'incontro col Bastia — dice — non saprei dove trovare squadra più sfortunata. Non sono d'accordo con chi parla di logorio. Quella granata è una squadra giovane, ha grinta e volontà da vendere, non penso che queste sue prerogative si siano smarrite di colpo. Il Torino saprà reagire anche alla sfortuna, senza contare che ormai si potrà concentrare completamente sul campionato.

Titta Rota, trainer dell'Atalanta, vede invece un Torino un po' logoro: «Non si può reggere certi ritmi per due o tre stagioni. La squadra mi sembra troppo condizionata dalla forma di quattro dei suoi più validi elementi. Forse avrebbe dovuto acquistare qualche giocatore di valore in più per rimediare a certe situazioni d'emergenza. Per riprendere comunque la sua strada, il Torino dovrà ritornare a praticare i suoi soliti schemi, con tutti in condizione piena, però».

Nils Liedholm verificherà di persona le condizioni del grande «malato» quando affronterà domenica prossima i granata al Comunale: «Una prova difficilmente giudicabile quella col Bastia perché troppo condizionata dalla sfortuna. Il Torino viene da una serie di partite stressanti tra impegni di campionato, coppa e nazionale e questo può aver influito. Piuttosto mercoledì sera ho visto che «i gemelli» sono in discreta forma e questo è più che una garanzia per Graziani che potrà con tranquillità riassestare la squadra».

Luis Vinicio, allenatore della Lazio, parla di logorio psichico più che fisico: «Ho l'impressione comunque - dice "o lione" - che il derby gioverà al Toro sotto questo aspetto, ridandogli carica morale. Non credo che a questo punto si possa parlare di situazione irrimediabile. Da due anni il Torino è una delle più significative realtà del campionato e volete che per incanto tutto sia finito? La situazione è certamente molto difficile, ma io ho grande fiducia nella forza di tutti i componenti di questa squadra».

Da Genova Gigi Simoni, giovane trainer rossoblù, si sofferma sul temperamento del Torino: «La squadra di Radice sta attraversando un momento molto delicato — dice — ma non credo che la sconfitta col Bastia possa lasciare pericolosi strascichi. I granata dimostreranno già nel derby di che pasta sono fatti. Con la volontà si possono fare miracoli. Per questo consiglio alla Juventus di stare ben attenta».

L'allenatore del Vicenza, G.B. Fabbri, ha negli occhi l'immagine di un Torino svagato, quella squadra che faticò parecchio sul terreno del Menti: «Li vidi — ricorda — poco convinti nonostante le loro grosse possibilità. Può darsi perciò che non ottenendo i risultati previsti, la squadra si sia demoralizzata. Prima arrivavano in zona gol con estrema facilità, adesso invece faticano. A mio avviso dovranno innanzitutto riacquistare morale per tornare in alto. Il loro grande temperamento verrà comunque a galla ed il Torino si ritroverà, ne sono sicuro».

Chiude la fila Carlo Mazzone, trainer della Fiorentina: «Il carattere e l'orgoglio con cui il Torino si è battuto contro il Bastia sono più che una garanzia per il futuro. Quella granata è una squadra ben viva, che si riprenderà al più presto».

r. s.

Per la ditta di nastri laminati di Vittorio Ghezzi lavorano 8 impiegati, 56 operai e 300.000 persone dei telefoni.

Ogni volta che Vittorio Ghezzi alza il telefono può entrare in contatto con 16 milioni di apparecchi in Italia, 400 milioni in tutto il mondo.

Ogni volta che Vittorio Ghezzi dice "Pronto?" la rete telefonica, 300.000 persone, 80 milioni di chilometri di linee, è pronta a lavorare per lui.

Per raggiungere clienti, fare ordini, richiedere materiali. Per aiutare il Paese ad andare avanti.

Per far arrivare la voce di Vittorio Ghezzi dappertutto.

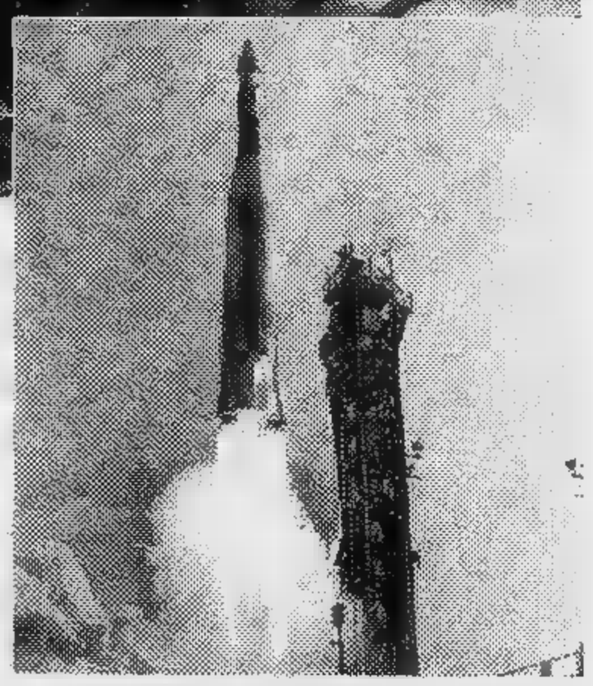

Il sistema telefonico italiano collabora sul piano internazionale alla messa in orbita ed alla gestione di satelliti artificiali per telecomunicazioni.

Il Telefono. La tua voce

n.1

I TVColor Sèleco nascono nella Zanussi Elettronica, la più grande industria italiana di televisori a colori.

Siamo fieri di loro.

ELETTRONICA

seleco®

n.1 dell'elettronica civile italiana.

Ados

ECONOMICI

19 Vendita alloggi

LIBERO zona piazza Benefica 2 camere cucina servizi box auto vendo 24 milioni. Telefonare 578.609.

LIBERO 2 camere tinello cucinino servizi 24.000.000 facilitando. Mercati Generali. Tel. 537.213 517.280.

LIBERO subito abitabile corso Racconigi costruzione con ascensore riscaldamento centrale camera tinello cucinotto bagno 11 milioni contanti 3 milioni mutuo Fiduciaria S.p.A. 548.412.

LIBERO via San Bernardino 2 camere tinello cucinotto bagno più mansarda collegata all'appartamento. grande terrazzo box auto Fiduciaria S.p.A. 548.412 548.347.

LIBERO
via Da Sanctis 44 salone 3 camere cucina bagno costruzione recente 34 milioni 300 mila contanti 5 milioni mutuo Fiduciaria S.p.A. 548.412 548.347.

MANSARDA, centrale libera, camera cucina, bagno piano quarto, vendo L.500.000 dilazionabili. Telefonare 485.256.

MANSARDA
libera adiacenze Porta Susa camera angolo cottura bagno elegantemente arredata uso piccolo studio-pied-à-terre. Tel. 515.725.

MAXIMMOBILI vende libero zona centro in stabile ristrutturato 4 camere cucina servizi mq 140 L. 25.000.000 dilazionabili. Tel. 544.807 - 553.977.

MAXIMMOBILI vende libero adiacenze lungo Po Antonelli [illegible] spazioso [illegible] tinello cucinino servizi L. 19.800.000 dilazioni. Tel. 544.807 - 553.977.

MAXIMMOBILI vende libero via Giolitti salone camera cucinotto riscaldamento parzialmente da ristrutturare L. 13.000.000 dilazionabili. Tel. 553.977 - 544.807.

MINIAPPARTAMENTO [illegible] nuovissimo costruzione centralissima con portiere [illegible] camera soggiorno mansardato cucinotto bagno 15 milioni contanti 5 milioni mutuo Cassa Risparmio Fiduciaria S.p.A. 548.412.

PIEMONTIMMOBILI vende libero signorile [illegible] Massaua 3 camere salone cucina bagno 42.000.000. Tel. 710.[illegible].

PIOSSASCO recente costruzione libero salone 2 camere cucina 2 bagni. Telefo [illegible] 831.[illegible] 835.570.

MONCALIERI via Cristoforo Colombo ascensore riscaldamento [illegible] [illegible] bagno 25 milioni contanti 5 milioni mutuo banca Fiduciaria S.p.A. 548.412 548.347.

NICHELINO centro libero recente spazioso camera tinello bagno 15.000.000 30 per cento contanti. Centrocasa: 748.475.

PIAZZA Bernini vendesi in stabile nuovo [illegible] signorile alloggi liberi anche uso ufficio vario dimensioni. Cammi 995.376.

PIEMONTIMMOBILI vende libero zona Aeronautica 1 camere tinello servizi casa nuova vero affare 21.000.000. Tel. 710.809.

PRIVATO svende a privato contanti spaziosissimo: 3 camere cucina servizi Italia 61. Telefonare 775.930 preferibilmente mattino.

PRIVATO vende corso Toscana alloggio 3 vani servizi mutuo dilazioni. Tel. 530029.

RIVA DI CHIERI, via Circonvallazione, palazzina libera: 2 camere cucina bagno box, 23 milioni meno 6 milioni 800 mila di mutuo; 3 camere cucina [illegible] mo, 31 milioni meno 8 milioni 800 mila mutuo. Gaberi 5767.

SCIOLZE 20 km Torino struttura villetta panoramica 3 camere garage 3000 mq [illegible] vendo. Telefonare 535.601.

PRIVATO vende zona via Frejus alloggetto 2 vani dilazioni. Tel, 530029.

S. DAMIANO d'Asti, appartamento libero centro paese: ingresso, camera, cucina, bagno L. 5.500.000 più mutuo 2.500.000, occasione. Sabatelli Immobili 011 655.599.

SANTENA via Firenze 10 stabile recentissimo signorilmente rifinito ottima fattura 1-2-3-4 camere cucina bagno da 6 milioni 700 mila a 17 milioni 300 [illegible] Centrocasa 767.888.

SOFFITTA centrale libera 2 vani vendesi convenientemente. Telefonare 500.859.

STUDIO RIZZA
affitta in poche ore i vostri alloggi in esclusiva, senza spese da parte vostra a referenziatissimi atto livello. Telefonare 472.858.

UNA residenza nuova nel verde. La De.Ca spa impresa di costruzioni vi invita a visitare il centro residenziale sulla strada Stupinigi-Vinovo. Cantiere aperto anche sabato e domenica. Potete permutare il vostro alloggio condominiale. Tel. ore ufficio 831.5[illegible] 835.570.

VENDESI alloggio libero ristrutturato piazza Marmolada camera cucina servizi L. 17.000.000. Studio Furbatto telefono 544.566.

VIA Napione vendo direttamente alloggio 3 [illegible] sala cucina servizi termo ascensore facilitando. Tel. 532.932.

VIA Brusa vendo alloggio 1 camera ingresso cucinino termo bagno cantina [illegible] fisso facilitando. Tel. 532.933.

VIA Servais 92/149 posizione comodissima tutti i servizi alloggi spaziosi signorili 2-3 camere cucina bagno da 15 milioni a 35 milioni; salone 1 camere cucina 2 [illegible] milioni; box. Centrocasa [illegible] 745.341.

VILLA [illegible] collina corso Moncalieri 2 alloggi di 4 camere salone taverneta giardino panoramica vendo 200.000.000 più 50.000.000 mutuo 7%. Telefonare 582.932.

VILLA signorile vendo collina 1. Mauro ampio giardino 4 bagni 1 camere salone pranzo tinello cucina. Telefonare 694.208.

VILLE Alpi[illegible] Pianezza, zona uni-bifamiliari con 1000 e 7000 mq terreno dilazioni. Telefonare 967.4687 ore 8-13 e sera.

VOLPIANO in Villetta quadrifamiliare vendo in finizione (oppure consegna giugno) 2 alloggi di 3 camere cucina servizi e box a prezzo ultrainteressante. Orlandini 353.900.

ZONA Statuto vendesi bellissimo monocamere ristrutturato libere stesso [illegible] sa. Telefonare 572.668.

20 Domande affitto

AMBISOGNACI affittare alloggetti soffitti arredati massima serietà cauzione referenze. Torinese 515.318.

CERCANSI alloggi [illegible] Torino e dintorni vuoti [illegible] immobiliari: 2-3 [illegible] servizi Telefonare 335.8452.

PROFESSIONISTA [illegible] affitto 3 [illegible] mere più cucina servizi [illegible] ciale. Telefonare 337.823 Torino.

SOCIETA' cerca urgentemente ufficio in [illegible] o semicentro 2-3 [illegible] Telefonare 533.950.

VEDOVO medio età piemontese [illegible] alloggetto. Telefonare [illegible] ufficio 541.775.

21 Offerte affitto

A. AFFITTASI alloggetto ammobiliato indipendente [illegible] mila mensili. Riva. via [illegible]. Secondo 49.

A esclusivo uso ufficio affittasi 3 camere servizio 1° piano zona piazza Castello libero subito. Tel. 599.544.

(Continua)

Nonostante i problemi dell'avversario, Trapattoni non si fida

JUVE, E' LA VOLTA BUONA?

ANGELO CAROLI

Un derby è un po' come un vecchio castello da film giallo, per visitare il quale occorre una forte dose di coraggio e per conoscere il quale si preferisce guardare masochisticamente attraverso il buco della serratura. Senza coinvolgente partecipazione. Nasconde antichi fascini, suggestioni, timori, paure, ansie, inquietanti interrogativi. Nutrono umori i bianconeri, nutrono timori i granata. E' una legge del derby. Anche quest'anno, un'edizione ingrigita soltanto in apparenza: si ricicleranno storie di sempre. Da dove provengono i timori della Juventus?

A prescindere dal fatto che la squadra di Trapattoni non si è certo per la congiunta assenza di quattro campioni come Castellini, Mozzini, Pecci e Zaccarelli, la Juventus si guarda bene dal sottovalutare il derby. Nel recente passato, se la memoria non ci tradisce, il Torino si presentò al cospetto della Juventus in formazione rimaneggiata, priva del suo portiere titolare Castellini; per fortuita coincidenza, era indisponibile anche il rincalzo Settolo. Debuttò Pigino, tremante e spaventato dalle favole orribili che si raccontavano sulla «stracittadina». I granata non smarrirono la concentrazione per un attimo e non consentirono all'avversario di scagliare un solo tiro pericoloso verso la loro porta. Trapattoni non si nasconde sotto la sabbia e sa perfettamente che i giocatori che Radice manderà in campo daranno l'anima per cancellare la sconfitta di mercoledì e per annullare l'handicap dei quattro assenze. Inoltre c'è la tradizione, un elemento da trascurabile, al quale i giocatori credono molto e secondo cui il Torino nel derby riesce a esercitare una certa egemonia psicologica. Era dicembre del 73 infatti, da quando Cuccureddu riuscì a battere Castellini, la Juventus non vinse un derby. La tradizione non conta? Chiedetelo a Boniperti, il quale si è chiuso in un comprensibile silenzio, preferendo i fatti domenicali e intuendo che questa non è la settimana adatta per dare corpo ai pensieri.

Infine, e non per questo meno importante, c'è un punto che non va trascurato nell'analisi pre-derby: Terraneo, Santin, Gorin e Butti, non valgono «giaguaro» Castellini, Mozzini, Pecci e Zaccarelli, ma costituiscono una buona garanzia. Dal trainer granata sono considerati «titolari» a tutti gli effetti. Una tale parificazione fa una delle più fiorenti d'Italia e consente avvicendamenti con una certa disinvoltura.

Però a questo punto aprire gli occhi e approfondire il significato tecnico di una rinuncia tanto «allargata». Non vanno infatti messi in discussione i singoli, però non bisogna sottovalutare che l'assenza simultanea di gente esperta e valida come Castellini, Zaccarelli, Mozzini e Pecci creerà scompensi e squilibri che non possono essere ignorati. E proprio da tali squilibri tattici la Juventus spera di ricavare il successo che va inseguendo da quattro stagioni.

Cosa si aspetta la Juventus dal Torino-formato-derby? Una tattica d'attesa, tutt'altro che aggressiva, un gioco di rimessa che si basi su uno schieramento bloccato in difesa, con un tamponamento molto «allargato» a centrocampo, con Graziani più arretrato del solito e con Pulici «molla» pronta a scattare in contropiede.

Dice Trapattoni di riguardo: *«Inutile tacere che le assenze del Torino sono importanti, ma i sostituti sono validi. Anche lo scorso anno a loro mancava Pecci all'andata e vinsero. Non dovremmo rilassarci o deconcentrarci. Ho vissuto tanti derby a Milano; cambiano le condizioni ambientali, ma la matrice è la stessa. Spesso c'è sovvertimento di valori e di risultati. Cioè i rincalzi si esaltano ed offrono spesso analogo rendimento, se non superiore, dei titolari. E, inoltre, dimenticate che il Torino non è in crisi di gioco. Contro il Bastia è stato fermato dalla sfortuna. Chiaro che egoisticamente spero che i granata accusino il contraccolpo della sconfitta subita mercoledì scorso in Coppa e che la fatica si faccia sentire nelle loro gambe».*

Buonsenso e realismo. Conoscono di un momento favorevole, ma non per questo facile abbandono ad illusioni gratuite. Pensano forti disillusioni. Il poter sentirsi comunque privilegiato in un momento simile è un buon presupposto per Trapattoni.

RAGAZZI AL DERBY

Anche questa settimana numerose scuole hanno aderito al concorso che «Stampa Sera» ha lanciato in collaborazione con il Club Grande Torino e il Juventus Club.

Purtroppo possiamo accontentare una sola classe per volta: i fortunati sorteggio i ragazzi della 1ª media dell'Istituto Rosmini che, accompagnati dal loro insegnante padre Flavio Marconcini, potranno assistere al derby Toro-Juve, ospiti del Club Grande Torino.

enel

ENTE NAZIONALE PER L'ENERGIA ELETTRICA

Roma - Via G. B. Martini, 3

PRESTITO OBBLIGAZIONARIO 7% 1971-1986 DI L. 200 MILIARDI

AVVISO AGLI OBBLIGAZIONISTI

In conseguenza delle estrazioni a sorte effettuate il 5 dicembre 1977, con l'osservanza delle norme di legge e di regolamento, dal 1° marzo 1978 diverranno esigibili al 103% del valore nominale, presso i consueti istituti bancari incaricati, tutti i titoli costituenti le dodici "serie" contrassegnate 10 - 23 - 54 - 59 - 78 - 83 - 95 - 103 - 113 - 117 - 147 - 155, estratte e rimborsabili giusta il piano di ammortamento.

UN BIKILA TREDICENNE RILANCIA IL PODISMO

Daniele Camilla, anni 13, di Mondovì: una sola grande passione, la corsa. Inizia la stagione vincendo a Marentino, poi si ripete a Pino Torinese ed ancora a Settimo. Le gare si moltiplicano, e con esse le vittorie: campestri, corse su strada, circuiti...: nella propria categoria non trova rivali. Una stagione condotta così, tra allenamenti e corse, corse ed allenamenti, medaglie e coppe a ricompensare un impegno assiduo, giornaliero.

Abbiamo scelto il giovane Camilla come esempio di tutta una categoria, quella dei podisti: campioni e dilettanti, giovani e non più giovani, uomini e donne. E' stata una stagione importante nella storia di questo sport; forse decisiva. La Fidal infatti, dopo aver per tanto tempo snobbato gli «stradaioli», si è interessata anche di loro varando un proprio Comitato per le corse su strada. L'iniziativa è ancora ai primi passi, ma l'idea sembra buona. I risultati dovrebbero vedersi a breve scadenza: un calendario di gare (e sono più la bolgia di gare, garette, sagre paesane, sovrapponentesi in aperta concorrenza), un tesseramento dei podisti (come «amatori»), un'organizzazione che impedisca illeciti e truffe ai danni degli atleti. Troppo spesso si sono visti organizzatori attirare podisti con premi che poi si sono rivelati inesistenti, o far loro pagare quote spropositate per prendere il via.

Daniele Camilla

Troppo spesso s'è visto la disorganizzazione diventare sistema nel preparare le organizzare le manifestazioni. Basti citare due esempi tristemente famosi: S. Mauro, la prima gara di stagione (alcune migliaia di podisti che protestano per come sono andate le cose, impossibilità pratica di stilare una classifica alle spalle dei primissimi) e Settimo Torinese, poche domeniche fa (anche qui oltre duemila persone, un gruppo che se ne va senza attendere il via, gli altri che partono quando i primi già arrivano: due classifiche distinte per le due partenze, con divisione dei premi e tante proteste).

Episodi che non devono più ripetersi, perché gli atleti sono tanti (se ne calcolano, ai vari livelli, non meno di novemila nel solo Piemonte) e tutti appassionati. Gli atleti meritano di essere rispettati e con loro le società. Anche il fatto che fioriscano sempre nuove squadre è un sintomo positivo per il podismo. Significa che ogni numero ogni anno maggiore di «mecenati» accetta di impegnarsi in prima persona in questo sport, lo faccia per passione e per interessi finanziari.

L'Arbema Trofarello continua a tenere il campo, e lo farà probabilmente anche nel '78. Ha praticamente riconfermato tutta la squadra, puntando anche a formare un valido vivaio tra i giovanissimi del paese, i campioni di domani. Altre società però gli contendono il primato: l'Abrate Sport, il G.S.P.T., il Borgaretto 75 (alla ricerca di qualche campione da inserire nella propria «rosa»), il G. S. Noire, la neo-costituita Pada Dusino, il G. S. Michelin, l'Atletica Fossano, la Mabitex, e poi ci sono sempre i fuoriclasse della Fiat Iveco che all'occorrenza si trasformano in «stradaioli» per allenarsi e per far incetta di quei premi che le sagre paesane offrono in abbondanza.

m. san.

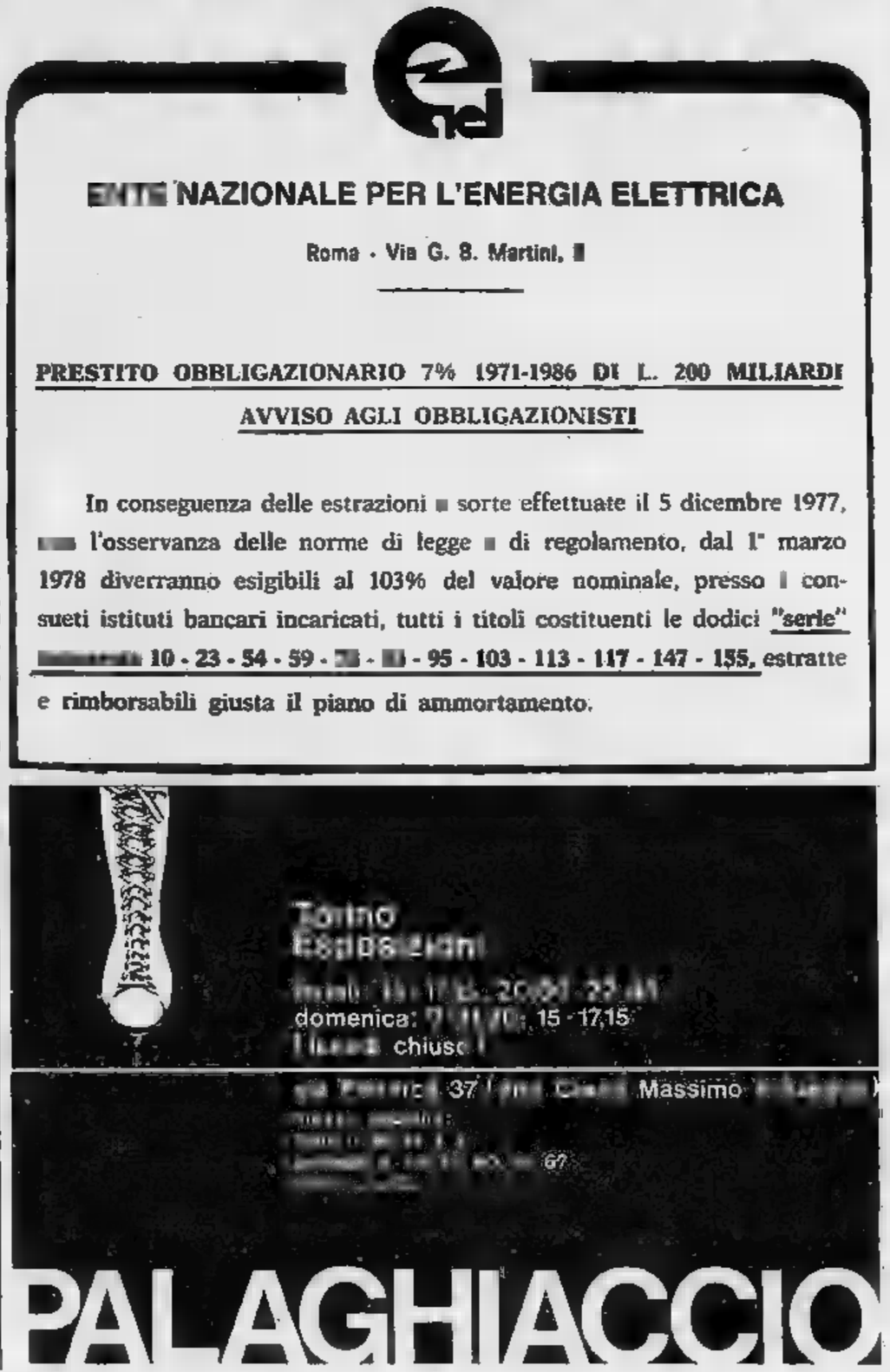

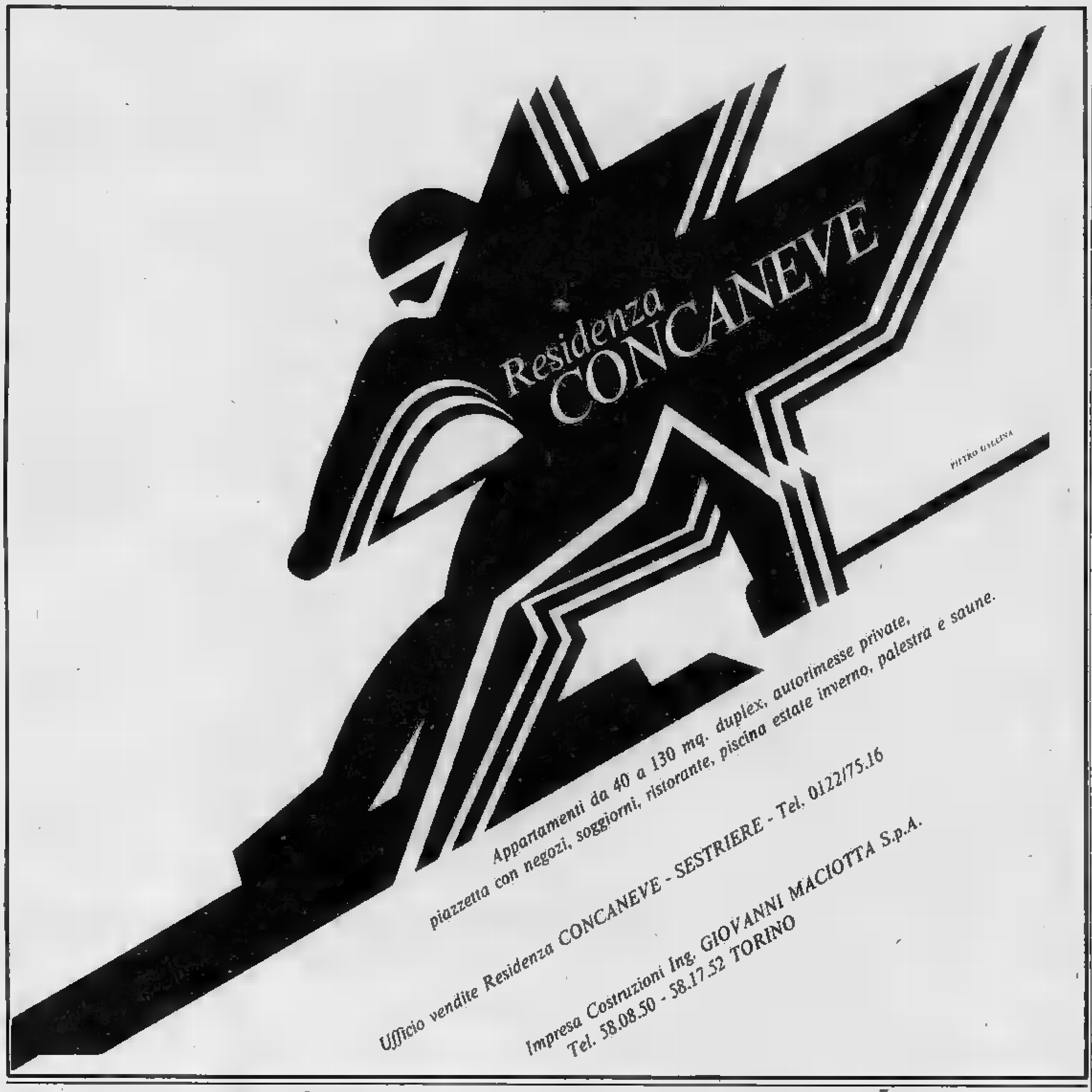

ECONOMICI

[redacted] Offerte affitto

A L. 130.000 affittasi arredato camera tinello cucinino [redacted] pied-à-terre tutto moquettato zona Vanoria. Telefonare 657.472.

ADATTI uso pied-à-terre no cucina riservati bicamere servizi arredati eleganti 120-130.000 unica casa. Agenzia 650.7503.

DI SALVATORE affitta moderno miniallogio, arredato libero subito. Telefono 587.655 - 587.183.

22 Traslochi

AUTOTRASLOCHI accurati prezzi modici smontaggio rimontaggio mobili garanzia furgoni. Telefonare 657.051 Montaldo, via Nizza 33.

AUTOTRASLOCHI grandi o piccoli per città e tutta Italia magazzini deposito mobili. Tel. 346.777 348.7194 Valsania.

24 Mobili, arredi

A. ABBIAMO un grande magazzino [redacted] mobili d'occasione: camere letto 5-6 porte L. 130 mila, soggiorni L. 100 mila consegna a domicilio. Raspino, via Cirio 2 angolo via Ciriè. Aperto tutti i giorni. Tel. [redacted].

ATTENZIONE [redacted] matrimoniali 249 mila cucine laminato complete L. 165 mila. Pagnone mobili via Lagrange 29 cortile.

[redacted] Campeggio [redacted] sport

AUTOCARAVAN caravans accessori offerte eccezionali al System Caravan, corso Francia 83 B, Collegno. T[redacted]nare 411.2268.

AUTOCARAVAN Ford diesel [redacted] frigo stufa boiler doppi vetri usato per esposizione. Telefonare 411.2268.

38 Animali e veterinaria

ABBIAMO cuccioloni boxer magnifico levriere inglese cuccioli welsh terrier gatti persiani bicolori blu neri siamesi cuccioli boxer e tutte le razze richieste. Via Gioberti 60, telefono 500.671.

ALANI blu [redacted] barboncini Toy [redacted] esemplari vendesi. Tel. 948.1228.

ALANI pechinesi cockers barboncini boxer [redacted] su richiesta [redacted] telefonare 334.810.

GATTI siamesi maine persiani tartaru[redacted] da giardino schnauzer dobermann vendo. Tel. 613.987.

PASTORI tedeschi maschi e femmine addestrati dispone allevamento. Telefo[redacted] 948.1228.

REGALO cinofili affettuosi cani da compagnia e guardia sani. Telefonare 650.4848 ore ufficio.

Z. CUCCIOLI boxer San Bernardo coccker gatti persiani gatti siamesi cuccioli di tutte le razze. Via Gioberti 60, telefono 500.671.

45 Ville, cascine, appart. per vacanze, acq.-vend.

A.A. RIVALTA Villaggio Aurora villa nuova bifamiliare mansarda vende facilita Studio Lisotto 789.132.

A. CONFAR S.A.S. acquista contanti per conto clienti immobili della [redacted] Riviera Ligure. Rapide trattative. Telefonare 0182/43.158.

[redacted]. MONTOSO vendesi [redacted] palazzina mansarda soleggiatissima con servizi, arredata L. 20.900.000. Telefonare 519.077-519.085.

A BORGIO VEREZZI
proponiamo alloggio centralissimo vicino mare: camera cucina servizi ingresso, 29 milioni [redacted] mila. L'Immobiliare 0183 273.211 Imperia.

A BORGHETTO
proponiamo vera [redacted]sione alloggio libero 2 [redacted] cucinotto servizi, vista mare, 18 milioni 500 mila. L'Immobiliare 0183 273.211 Imperia.

A IMPERIA
proponiamo alloggio centralissimo: salone camera cucina servizi ripostiglio, 20 milioni. L'Immobiliare 0183 273.211 [redacted]peria.

[redacted] IMPERIA
proponiamo alloggio libero: soggiorno camera cucinotto [redacted] arredato bellissima vista mare, 22 milioni [redacted] mila. L'Immobiliare telefono 0183 273.211 Filiale di Imperia.

[redacted] ALASSIO
proponiamo alloggio centralissimo pressi mare: soggiorno 2 camere cucina servizi, 15 milioni 400 mila. L'Immobiliare 0183 273.211 Imperia.

A S. [redacted]
proponiamo alloggio immediata collina camera cucina servizi cantina 100 mq giardino privato posto auto, 19 milioni. L'Immobiliare [redacted] 273.211 Filiale [redacted] Imperia.

A [redacted]. STEFANO MARE
proponiamo alloggio indipendente [redacted] riattare, vista e pressi mare: 3 camere cucina servizi posto auto, 490 mq giardino, 48 milioni 500 mila. L'Immobiliare 0183 [redacted].211 Imperia.

[redacted] chi ama la natura [redacted] la tranquillità [redacted] in posizione unica casetta abitabile di 4 vani servizi con 11.000 mq terreno con stupenda veduta 29.000.000. Tel. 519.854.

AGLIE' Canavese [redacted] bellissima posizione villetta nuova [redacted] 4 vani, garages, giardino, 36.000.000 dilazioni. Telefonare [redacted] 619.1607.

A km [redacted] Torino (Pavone Ivrea) vendo casa abitabile [redacted] 3 camere su 2 piani comodo autobus e [redacted]gozi a L. 10 milioni 4[redacted] mila. Telefonare 537.126.

A Km 40 in Val Susa baita aggiustata abitabile con 3 [redacted] e 2 cantine deposito e tettoia a L. 15 milioni 400 mila e altra da riattare. Telefonare 530.014.

ALASSIO mezza collina panoramico vendesi alloggio di: 2 camere, cucina, posto auto L. 37.500.000. Confar 0182 43.158-43.280.

ALTA LANGA località Bossolasco [redacted]tezza 700 metri liberi in palazzina nuova costruzione: 2 camere cucina bagno, 15 milioni 700 mila; box [redacted] 2 milioni 200 mila meno mutuo fondiario e finanziario. Gabetti 5767.

ALBENGA zona Vadino vendesi alloggio di: 2 [redacted] cucina 2 balconi con vista mare, L. 33 milioni 500 mila mutuo. Confar 0182 43.158.

CERES
Valli Lanzo libero 2 [redacted] tinello cucinino servizi stabile nuovo 3 balconi panoramico 26.500.000 [redacted] mutuo. Tel. 547.470.

ANDORA centrale vendesi alloggio di: sala, camera, cucina, 2 balconi a L. 32.800.000, mutuo e dil[redacted]ni. Confar 0182/43.158.

AVETTA vende a Rubiana in recente palazzina alloggio [redacted] soggiorno 1 camera cucinotta bagno box giardino. Tel. 532.192.

AVETTA vende a Gravere (Susa) alloggio mansardato [redacted] soggiorno 2 camere cucinino in casa recente [redacted]. 532.192.

AVETTA vende Cantalupa villa signorile con 2000 [redacted] giardino con [redacted] di alto [redacted] bella posizione. Telef. 532.192.

AVETTA vende Finale Ligure centralissimo appartamento di soggiorno 3 camere cucina biservizi [redacted] mare. Tel. 532.192.

AVETTA vende Lurisia (Cn) alloggi mansardati di soggiorno 1-2 camere servizi box in posizione panoramica. Tel. 532.192.

BORGHETTO centrale 16.000.000 [redacted]ra tinello cucinino bagno riscaldamento autonomo. Telefono 0182 970.386. Tori[redacted] 779.712.

CASETTA rustica comoda paese Azzano d'Asti panoramica: 3 vani stalla fienile terreno vendo L. 11 milioni 500 mila. Telefonare 0141 215.244.

CASETTA rustica completamente riattata, località Bargo (15 km da Pinerolo) posizione collinare, locali perlinati P.t.: box cucina soggiorno con camino, P. primo: [redacted] letto bagno terreno (800 mq), 32 milioni [redacted] mila. Gabetti Pinerolo 0121.22851.

CERIALE [redacted] tinello cucinino nuovo a 100 mt mare 20.000.000 più mutuo fondiario 6.000.000. Tel. 019/647.796.

CERIALE in complesso residenziale con piscina condominiale vendesi monolocale arredato, 17 milioni 500 mila. Confar 0182 43.280.

CHIALAMBERTO vicino impianto risalita vendo alloggi nuovi 2 camere cucinotta tutti i servizi posto auto terreno privato 15.000.000 minimo 4.000.000 Torino. Telefonare 290.728, [redacted] Lanzo.

CHALLANT ST. ANSELME
Valle d'Aosta rustici da riattare [redacted] terreno circostante posizione panoramica e soleggiata vende Inim. Tel. [redacted] 32.820-19.

DELTA [redacted] in Castellamonte casetta indipendente di 4 vani già tinteggiata L. 13.000.000 altro L. 7.000.000. Tel. 519.894.

DELTA vende a St. Pierre Aosta rustici molto [redacted] soleggiati e panoramici in borgata con piccolo [redacted] L. 14 milioni [redacted].000 28.000.000 [redacted] milioni. Tel 519.854.

EDIL-NIKE vende in Pragelato centro mansarda nuova costruzione pronto [redacted]bito mq 50 L. 28 milioni dilazioni di pagamento. Telefonare 665.880.

GHIGO Prali zona sciistica appartamento nuovo signorile: 2 camere soggiorno bagno box auto, 25 [redacted]. Centrocasa 745.541.

IN Montoso ridente zona montana con buoni campi [redacted] a 60 km da Torino inserite tra magnifiche pinete vendonsi mansarde piccole medie prezzo eccezionale. Telefonare 304.497.

INIM vende Dogliani (Cuneo) in stabile nuova costruzione appartamenti liberi di 3 camere cucina servizi e salone 3 camere cucina servizi prezzi a partire [redacted] 15.000.000 e dilazioni. Tel. 011 504.377 - 586.563.

LANGA dintorni Bossolasco villetta [redacted] 4 camere servizi seminterrato mansarda riscaldamento telefono giardino parco, [redacted] occasione, L. 39 milioni. Telefonare 0141 87.264.

LOANO Alassio Ceriale Borghetto agen[redacted] «Case al mare» vende alloggi [redacted] 22 milioni 500 mila [redacted] telefonare 019 669.972 ore 15-19.

LOCALITA' Abbadia Alpina via Nazionale, appartamento libero: 2 camere tinello cucinino bagno magazzino, 10 milioni [redacted] mila, eventuale box 3 milioni 500 mila. Sufficiente 30% contanti [redacted] rate mensili. Gabetti Pinerolo 0121 22.851.

LOANO centralissimo panoramico [redacted]desi alloggio di 3 camere tinello 2 balconi a L. 56.000.000. Confar 0182/43.158-43.280.

MORGEX Valle Aosta campo base sky estivo invernale monocamera e 2 [redacted] mere servizi. Tel. Inim 0165 32.820 32.819.

PIEMONTIMMOBILI vende Nole Canavese villa nuova signorile 2000 mq giardino [redacted]. Telef. 710.809.

PIEMONTIMMOBILI vende Verolengo [redacted] rustica riattata 7 vani, 2 bagni, orto, giardino, box 26.000.000. Telefonare 710.809.

(Continua)

IAZ 2

Castor

a casa vostra in prova gratuita per 2 mesi

Presso i rivenditori Castor:

TORINO.

Ferrarie [redacted]
C.so Bramante 65 - Tel. 678340
Fulcheri [redacted]
C.so Unione Sovietica [redacted] - Tel. 322443
Giorgini Dino
Via [redacted]. Marino 92 - Tel. 323793
Giorgini Mario
Via Di Nanni 112 - Tel. 380180
Maffè [redacted]
Via L[redacted] - Tel. 290002
Mape
C.so Giulio Cesare 74 - Tel. 276051
[redacted]
Piazza Vittorio 38 (Chieri) - Tel. 9472343
[redacted] S.a.s.
Via Frejus [redacted] - Tel. 331574
[redacted]
Via Napione [redacted] - Tel. 877141
[redacted] F.lli
C.so Giulio Cesare 128 - Tel. [redacted]
[redacted] R. [redacted]
Via Tripoli 119 - Tel. 328285
[redacted] & Cena
Via Torino 127 (Nichelino) - Tel. [redacted]
Moiaio Ferdinando
C.so Lombardia 133 - Tel. 7399519
Mondo Oreste
Via Villar 46 - Tel. 259542
[redacted] Salvatore
Via P. Cossa 13 - Tel. 728200
Negro & Carena
Via Tripoli 2 - Tel. 323067
Ossola Luigi
C.so Vercelli 84 - Tel. 279819
Pagano Teresio
Via Masserano [redacted] - Tel. 613264
Pasquero Piera
Via Torino 51 (Cascine Vica) - Tel. 9589524
[redacted] Rosellina
C.so Tassoni [redacted] - Tel. 756608
Pollino Attilio
Via [redacted]. D'Azeglio 45 (Castellamonte) - Tel. 5413
[redacted] Tv Miraflori
C.so Unione Sovietica [redacted] - Tel. 616190
[redacted] Piergiorgio
Via Boschiassi 1 (Caselle) - Tel. 991470
Roncarolo
C.so Francia 15 (Collegno) - Tel. 722540
Sassano Pasquale
Via Bardonecchia 97 - Tel. [redacted]
Seminara Rocco
Via Monginevro 2 - Tel. 331695
Serasso & Perrone
Via Salbertrand 69 - Tel. 760566
Supermercato Dughera
Via Torino 47 (Settimo) - Tel. [redacted]
Tortonese Franco
Via Cafasse 1 (Fiano) - Tel. 922325
Vaschetti Lucia
Via Roma (Moncalieri) - Tel. 668942

CASTOR ZANUSSI SETTORE ELETTRODOMESTICI

CERVINIA - Coppa del mondo con lo slalom speciale

Le francesi all'attacco vendicano i ragazzi?

dall'inviato speciale CRISTIANO CHIAVEGATO

CERVINIA — La Coppa del Mondo femminile arriva in Italia e trova il tempo splendido. Il cielo è completamente sereno sul Cervino e la pista di Cielo Alto, dove oggi si svolge lo slalom speciale, è in condizioni perfette. Un piccolo premio per gli organizzatori per questo Trofeo Alitalia, che hanno lavorato parecchio dopo le nevicate dei giorni scorsi.

Il tracciato di gara è presenta nel suo complesso abbastanza facile: metri di dislivello una pendenza media del 31 per cento su un pendio regolare. Su questa stessa pista, in passato, si è disputato il parallelo azzurro, vinto da Paolo De Chiesa davanti a Gustavo Thoeni. E' la prima volta però che il nuovo tracciato di Cervinia ospita gara internazionale.

Purtroppo non è presente a difendere i colori italiani la migliore slalomista azzurra, Claudia Giordani, terza lo scorso anno nella classifica della specialità dopo Lise Marie Morerod e Perrine Pelen. La Giordani si trova ancora a Cortina dove si cura la gamba infortunata nel parallelo a Monginevro. Claudia avrebbe dovuto rientrare in gara a Bormio, ma la prova è stata annullata e il periodo di riposo si farà ancora più lungo. Assente la Giordani, le azzurre puntano tutto sulle giovanissime, fra le quali fanno spicco Daniela Zini e Maria Rosa Quario.

Stefano Dalmasso, responsabile della squadra femminile, punta molto su queste ragazze e p che potranno inserirsi ben presto fra le migliori.

La lotta per il successo però dovrebbe essere circoscritta alla Morerod ed alle francesi. Le sciatrici transalpine, con in testa Fabienne Serrat, promettono infatti battaglia. I nostri ragazzi — dice sorridendo la Serrat — sono sempre indietro e non danno segno di riscossa; dopo i successi di Killy e compagni lo sci francese non ha più espresso atleti d'alto livello. Per fortuna in campo femminile non è così e, soprattutto in slalom speciale, siamo in grado di contrastare svizzere ed austriache. Il nostro obiettivo è non fare vincere neppure una gara alle nostre rivali.

Oltre alla Serrat, alla Pelen, la Francia manda in gara Patricia Emonet, Danielle Debernard, Martine Coutet, Martine Liouche e Caroline Attia. Una squadra molto forte che non dovrebbe avere troppi problemi da inserirsi nelle prime posizioni. La Morerod però è in grandissima forma e potrà contare sull'aiuto di un palo di compagne, anche la Svizzera in questo campo non appare fortissima in altre specialità. Piuttosto è pericolosa l'Austria con Monica Kaserer e Regina Sackl. Un'autentica outsider è Annie Wenzel del Liechtenstein, sempre piazzatasi nelle prime posizioni. Da prendere in considerazione anche le tedesche con Pamela Behr e Crista Zechmeister.

Lise-Marie Morerod

«Speciale» Val d'Isère

A Stenmark la 1ª manche

VAL D'ISERE — Ingemar Stenmark si è aggiudicato la prima manche dello slalom speciale che si è svolto stamane a Val nel primo concorso per Coppa del mondo. Lo svedese, è sceso in perfetta scioltezza, impiegato il tempo di 1'38"49 precedendo Heini Hemmi, secondo classificato, ha fatto registrare 1'38"85. Dopo Maher, terzo (1'39"23), c'è praticamente il vuoto.

Nella classifica provvisoria al quarto posto vediamo Heidegger, seguito dallo svizzero Muller (che era sceso per primo), da Good e Pierino Gros che con il tempo di 1'40"76 è risultato il migliore degli italiani, precedendo il promettente Malli (ottavo 1'40"96) e Bieler.

Gustavo Thoeni, molto atteso a questo primo grosso appuntamento stagionale, è uscito di gara a metà della discesa. Infilando lo sci sinistro all'interno di una porta, Thoeni è rimasto in piedi soltanto più sullo sci destro e ha dovuto fermarsi.

HOCKEY, Ricambi - Gardena derby torinese di sponsor

(m.s.) «Derby famiglia» nell'hockey: sulla pista ghiaccio corso Tazzoli si incontrano questa sera (ore 20) le due squadre che hanno trovato abbinamento con società piemontese: l'H.C. Valpellice (cioè la Fiat Ricambi) ed il Gardena (cioè il Cinzano). L'incontro è atteso dopo il contro il Brunico, primo successo di questo campionato, conquistato mercoledì sera con largo margine (14-5). In questa sione si riconfermato fortissimo l'italo-americano Giannini, autore 5 reti, come pure hanno dato spettacolo Ugolini e Francella. Il risultato avrebbe potuto essere di proporzioni ancora più vaste se i piemontesi, nell'ultimo tempo, schierato una squadra formata giovanissimi, portiere compreso, tenendo in panchina gli stranieri.

Sull'onda di questo primo la Ricambi spera di poter superare anche il Gardena Cinzano, che è invece reduce una inattesa, subita dalla Renon. Interessante notare come sia la Ricambi, che il Cinzano Gardena, siano stati sconfitti Renon con identico punteggio: 3-4. Il confronto di questa sera si preannuncia perciò ancora più aperto equilibrato.

In occasione della partita, l'ultima dell'anno sulla pista se, la Fiat Ricambi farà dono gli spettatori di giubbotti e portachiavi con i propri colori.

REGALATE E REGALATEVI DONI UTILI

CAROSELLO

VIA GORIZIA 52 - VIA GENOVA 81 - VIA TRIPOLI

Biancheria per casa

A PREZZI D'INGROSSO

Completo lenzuola matrim. con sotto-stampato	L.	
Coperta lana acrilica - 1 posto	»	
Coperta lana acrilica - matrim.	»	5.500
Playd - 1 posto - acrilico	»	3.500
Lenzuolo stampato con federa - 1 posto	»	3.900
Lenzuolo matrimon. bianco	»	4.900
Completo tappeti per bagno - 4 PEZZI	»	6.000
Vestaglia LUNGA donna	»	12.500
Pigiama maglina - unisex - polymer	»	5.500
Pigiama Movil stamp. - ragazzi - polymer	»	2.800
Maglie Movil - mezza manica	»	2.400
Servizio tavola rotonda - per pers.	»	4.800
Dolcevita unisex - MISTO LANA - da	»	2.400

... E TUTTO PER IL CORREDO

LENZUOLA TOVAGLIE COPERTE COPRILETTI

TENDAGGI TAPPETI BIANCHERIA

sconto particolare sulle coperte LANEROSSI

Tutti gli autoveicoli che circolano sulle strade sono usati. Perchè dunque non acquistare subito un buon autoveicolo d'occasione? Costa meno e l'unico a sapere che è usato siete voi!

CONCESSIONARIA

RINALDI

Assistenza: via Pozzo Strada, 12

Vendita: Francia,

Telefono 724.005 - 790.736 - TORINO

MILTOR

Corso Massimo d'Azeglio 112 bis

VENDE A PREZZO DI REALIZZO

Librerie - Tavoli - Sedie - Credenze - Lampadari

Lampade da tavolo, ecc. ecc.

Per cambiamento di proprietario

TUTTOLIBRI

il settimanale per riconoscere i tuoi libri.

VINOVO — Domani otto corse (ore 14)

Guarrana punta al successo attenta a Corallo e Nicolaiev

ELVIO ROSSI

Penultima domenica di Vinovo, anche il trotto sta per andare a riposo. Otto corse nel programma della giornata, che propone un bel confronto sui due giri: Guarrana è piaciuta otto giorni fa e ora può puntare al s/uggitole allora di poco; ha però da battere Corallo che a sua volta ha corso bene, pur con percorso oneroso; ci poi ancora da tener d'occhio Nicolaiev — il cui spunto finale è sempre insidioso — ed Arcoleo che, prima o poi, deve ritrovare la miglior vena: qui, evitanto la partenza fra i nastri, potrebbe correre al meglio.

Subito un'altra bella corsa con undici buoni cavalli in un confronto che possono vincere parecchi. Anche domani elevato il numero dei cavalli pista, settantasei nelle otto corse.

La domenica ippica avrà il suo clou a Milano con il ricco Premio d'Inverno (L. 25.000.000) che vede i tre anni —Gibson(Nogara), Onata(W. Baroncini), Oderisi (V. Guzzinati), Doringo (G. C. Baldi) —partire avvantaggiati di 25 metri nei confronti dei anni Cornish Cris (L. Canzi) di 50 metri nei confronti Delfo (Brighenti), Wayne Eden (Casoli) e Hectic Yankee (Fontanesi).

prima corsa ore 14,00
PREMIO BASILEA
L. 1.320.000 m. 1600
1. Esia (P. Guzzinati)
2. Oliva del R. (E). Bezzecchi)
3. Morano (O. Ceccato)
4. Cuevano (A. D'Agostino)
5. Efisio (R. Donati)
6. Eberardo (A. Milani)
7. Bazelia (A. Pasolini)
8. Alda da N. (A. Pedrazzani)
9. Sangonera (F. Milani)
10. Giagna (R. Campini)
favoriti: Esia - Alda da Nervia

seconda ore 14,25
PREMIO ZURIGO
L. 1.890.000 m. 2060
1. Crepe de Ch. (O. Baratti)
2. Camp David (F. Milani)
3. Dindondero (G. Montaldo)
4. Cedola (M. Sinanovic)
5. Lissara (A. Pedrazzani)
6. Novalesa (A. Milani)
7. Teger (P. Guzzinati)
8. Krik Krak (A. Pasolini)
favoriti: Teger - Camp David

terza corsa ore 14,50
PREMIO LUGANO
gent. - L. 1.500.000 m. 1600
1. Rudy (G. Bechis)
2. Ciarli (C. Bosco)
3. Quiriciana (A. Pisani)
4. Outlaw (R. Donati)
5. Bellus (A. Grosso)
6. Sillico (G. Montaldo)
7. Haff d'Ausa (L. Calorio)
m. 1620
8. Girbar (L. Gennaro)
9. Iolà (C. Luciano)
10. Nutty (T. Biava)
favoriti: Sillico - Girbar

quarta corsa ore 15,15
PREMIO ST. MORITZ
L. 1.260.000
1. Quierex (P. Milani)
2. Crusco (P. Guzzinati)
3. Brell (V. D'Angelo)
4. Holexis (G. D'Agostino)
5. Liberty Bell (S. Varetto)
6. Darai (M. Sinanovic)
7. Lucillo (A. Pasolini)
8. Sine Qua Non (A. Pedrazzani)
9. Bifda (G. D'Antoni)
10. Mantova (G. Rossi)
11. Cerbone (El. Bezzecchi)
favoriti: Mantova - Liberty Bell

quinta corsa ore 15,40
PREMIO GINEVRA
L. 1.650.000 m. 1600
1. Lagrange (S. Varetto)
2. Migor (A. Pasolini)
3. Beisplele (A. Milani)
4. Cessna (G. Rossi)
5. Follaro (P. Guzzinati)
6. Denise del R. (V. D'Angelo)
m. 1620
7. Benzar (G. D'Antoni)
8. Heaviside (A. Pedrazzani)
favoriti: Benzar - Cessna

sesta corsa ore 16,05
PREMIO SVIZZERA
L. 3.500.000 m. 2060
1. Inglubu (A. Pedrazzani)
2. Nicolaiev (G. Bechis)
3. Guarrana (G. Rossi)
4. Corallo (G. Montaldo)
5. Bulbo (C. Bosco)
6. Arcoleo (G. Ceccato)
favoriti: Guarrana - Corallo

settima ore 16,30
PREMIO - L. 2.500.000
1. Yake Dake (R. Campini)
2. Musco (E. Dellepiane)
3. Vezzano (G. D'Antoni)
4. Soldino (M. Sinanovic)
5. Ulrico (A. Pasolini)
6. Genaik des N. (A. D'Agostino)
7. Palermo (S. Varetto)
8. Lido (A. Pedrazzani)
9. Muflone (R. Rossi)
10. Fayum (C. Bosco)
11. Chicco (A. Milani)
favoriti: Genaik del Nerbon - Soldino

ottava corsa ore 17,00
PREMIO LOSANNA - L. 1.100.000
m. 1600
1. Malindi (E. Dellepiane)
2. Asparukov (R. Campini)
3. Comet (A. Pasolini)
4. Grip (A. Pedrazzani)
5. Verdellino (C. Bosco)
6. Neutrone (P. Guzzinati)
7. Gled (A. Milani)
8. Tussot (S. Cavasso)
9. Conica (O. Baratti)
10. Zirca (S. Varetto)
11. Ostro d'Ausa (El. Bezzecchi)
12. Mustang (G. D'Agostino)
favoriti: Neutrone - Gled

SPOTORNO RIVIERA

PREMIA IL TUO NATALE

Una vacanza di dieci giorni durante le Natalizie ti porta in dono:

- 10 giorni di pensione completa.
- Una gita Albisola con l'omaggio di una ceramica artigiana.
- Uno spettacolo Teatro Comunale "G. Chiabrera" Savona
- Una gita in battello nel golfo di Spotorno.
- La proiezione di un film-documentario.
- Due tennis su campi coperti e riscaldati.

PREZZI DA L. 100000 A 132000

Informazioni presso l'Azienda di Soggiorno / Spotorno tel. 019 / 745128 - 746537, oppure al Vostro Agente Viaggi.

natale....

...io regalo VECCHIA ROMAGNA

Liquori e distillati fra i piú famosi d'Italia, presentati in una ricca ed elegante gamma di cassette, mobiletti ed astucci, anche con oggetti regalo.
Vecchia Romagna: il dono che crea la magica atmosfera dei giorni di festa.

56VT109

Agenzia di vendita per Torino città e provincia: via Tirreno n. 45 - Tel. 599.662/588.220.

Chi fischia Virginia Woolf?

FAENZA — Clamorosa bordata di fischi ieri sera al termine dello spettacolo in programma al Teatro Comunale Masini di Faenza da parte di giovani di controversa etichetta. Interpretava «Chi ha paura di Virginia Woolf?» di Adward Albee la Compagnia Brignone-Lupo, regia di Enriquez.

La manifestazione di dissenso è esplosa a fine recita ed ha coperto i non calorosi applausi rivolti a Renzo Palmer, che sostituiva per la settima volta Alberto Lupo.

La "lunga" ascesa di Roberta Paladini

L'atleta mancata

LAMBERTO ANTONELLI

ROMA — Quanto corre Roberta Paladini! Non ha ancora 22 anni ed ha già un curriculum sostenutissimo. Attualmente è nella compagnia di Gassman per «Affabulazione» di Pasolini (arriverà a Torino, al Teatro Alfieri, i primi di aprile); presto la vedremo in tv in «La granduchessa ed il cameriere» e ne «I vecchi e i giovani»; in questi giorni è uscita l'ultimo film di Buñuel «Quell'oscuro oggetto del desiderio», in cui doppia i due personaggi femminili Angela e Carole Bouquet.

La vedremo poi nello sceneggiato francese «A Dio piacendo», ed è la protagonista dell'originale televisivo belga «Stato di grazia». Ha anche lavorato con Albertazzi. Il cinema ha interpretato «Paolo il caldo» di Marco Vicario dove «ero l'unica che non mi spogliavo»; «l'innocente» di Visconti, «Piedone ad Hong Kong», «La polizia chiede aiuto», «L'altra faccia della violenza», «Bene» e «ultimo».

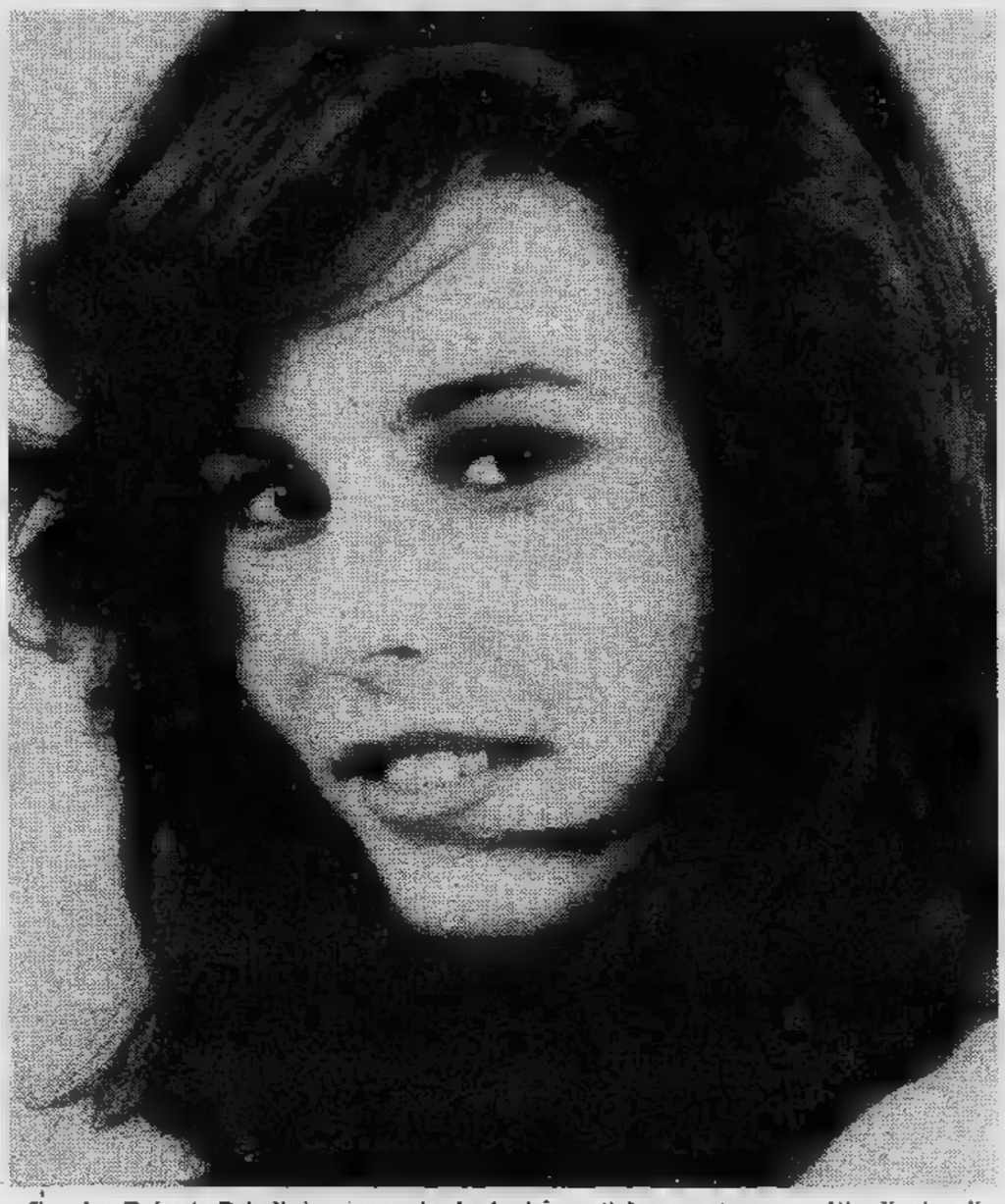

Il padre, Roberto Paladini, per molti anni speaker della Rai e della televisione, oggi direttore di doppiaggio, commenta con orgoglio: *«Roberta deve avere doti istintive perché si è fatta sola, senza scuola. E' però avvantaggiata da orecchio naturale per la battuta».*

Ecco che cosa dice lei, Roberta, del suo ingresso nella compagnia Gassman: *«Un giorno mi telefona il direttore del Teatro Tenda affermando che Gassman vuole incontrarsi con me. Mi propone di entrare nella compagnia. Io mi metto le mani nei capelli. Un po' per la preoccupazione ed un po' perché sono impegnata con Marco Leto. Ma lui trova la soluzione: telefona a Leto e si accorda per le date. Io sono terrorizzata per le tante cose che mi avevano detto di Gassman, come di quella volta che ruppe una sedia sulla schiena di Vivi Gioi. Invece mi trovo a mio agio. Lui è molto carino, molto semplice e instaura un rapporto di amicizia. Facciamo le prove in allegria, divertendoci. Tutti noi siamo affascinati ed innamorati di lui».*

Come fu invece il rapporto con Albertazzi?

«Molto diverso. Io ero spontanea, naturale. Con Albertazzi, invece, c'era un clima un po' artificiale, sofisticato, divistico. Con Gassman è tutto più semplice. Le sequenze filmate sono state riprese in sua. E così ho scoperto che fra le pareti domestiche è un uomo qualsiasi, uno che va in cucina ad aiutare, tenendo in braccio il nipotino».

Conoscevi già qualcuno della compagnia?

«Conoscevo Luca Dal Fabbro. Avevamo doppiato insieme il film "American graffiti". Il giorno della prima avevamo tutti due una tale strizza che, entrando in tenendoci per le mani, le siamo quasi stritolate».

Tuo padre, i tuoi familiari, ti hanno incoraggiata nelle tue aspirazioni?

«Mi hanno lasciata libera di decidere. Noi siamo tre fratelli, e con mamma e papà viviamo in perfetta armonia. Può sembrare strano, dati i tempi. Il fatto è che finché eravamo piccoli siamo stati educati con severità; poi, hanno allentato le briglie. Non rompevano, e non rompono l'anima dove vai? dove sei stata? con chi sei uscita?...».

Hai il fisico da atleta. Immagino che avrai fatto molto sport.

«Ho fatto tutti gli sport, ma non ne amo nessuno. Quando studiavo trovavo sempre qualcuno che mi diceva: tu sei fatta per il nuoto. Allora facevo il nuoto. Poi trovavo un altro che, dato il mio metro ed ottanta circa, mi diceva: sei adatta per la pallacanestro. E facevo la pallacanestro. Ed ecco un altro: hai il fisico della saltatrice. E dai a fare salti in alto. E in lungo. E poi corse, e salti agli ostacoli... Infine un giorno, quando ho già fatto quasi tutto, uno mi fa: senti, tu potresti essere una perfetta lanciatrice di giavellotto. Allora sbotto: ora basta, mi avete stufata. Il giavellotto ve lo lancio in faccia. E da quel momento non ho più messo piede in una palestra».

FUORI CASA

PICCOLO REGIO: Oggi alle 17,30, per «Museo vivo», Giorgio Gualerzi ricorderà Francesco Merli. Saranno presenti Carlo Bergonzi e Carla Castellani.

SALA DOSSI: via S. 21, da ra 18, alle ore 21: «Il ragtime e noi» con Enrico e Giuseppe Motino, spettacolo che vuol riprodurre l'atmosfera di un'epoca il pianoforte e la voce.

PRO CULTURA FEMMINILE: Oggi alle 17, nella Vittorio Emanuele 101-A, gli Claudio Paracchinetto ed Eligio Irato terranno una interpretativa di Edward Albee: «Storia dello Zoo».

RAGAZZI: Al teatro (c. Moncalieri 241) oggi 14,30 e alle 16,30: «Paperino C. W. Disney. Seguirà: «il levriero picchiatello» e «il brutto anatroccolo».

LUPI: In via S. Teresa 5, oggi e domani alle 16, repliche di «Biancaneve e i 7 nani».

AD ALESSANDRIA: Concerto jazz domattina al cinema teatro Politeama di Alessandria con la partecipazione di Lilian Terry, Basso, Gil Cuppini, Sergio Fany, Julius Farmer, Renato Sellini. Il concerto inizia alle ore 10 e lo organizza l'Avis.

FILM D'OGGI

Suora contro pellirosse

LA VALLE DEI COMANCHE di Jerry Hopper, con Richard Boone, Leslie Caron - Western a colori, Usa 1976 (Cinema Augustus).

Jerry Hopper, anziano regista di film d'ogni genere, va confuso con Dennis Hopper, attore apprezzato *director* applaudito premiato di *Easy Rider*. Il western *La valle dei Comanche*, che in originale s'intitola «Madron» dal nome del protagonista, è firmato dal primo dei due Hopper ed appare un prodotto discreto, qualche sfumatura psicologica nel disegno dei personaggi, che sono un rude avventuriero al quale i pellirosse hanno ammazzato la famiglia, quindi tutt'altro che inclinato a un generoso comportamento verso indiani, e gentile monaca, Maria Giuseppa, unica scampata alla strage della carovana di cui faceva parte, decimata anch'essa Comanches.

Tra l'avventuriero teso sfoderare propositi vendicativi e la religiosa forte del timor di Dio, tenero sentimento destinato a fine quasi immediata: l'uomo si sacrificherà per salvare mite sposa del Signore.

Espresso in immagini autunnali, dai colori spenti, il film ha un suo semplice fascino, che anche fa leva sulla bravura degli interpreti, Richard Boone Leslie Caron.

a. vald.

Brutti film, si chiude

— Un cinema fiorentino di prima visione, il «Principe», da oggi sospende le proiezioni per mancanza di pellicole di qualità. Lo ha annunciato direzione del locale un comunicato nel quale denuncia anche «l'intollerabile situazione determinata nel campo della distribuzione cinematografica da noti centri locali e nazionali dichiaratamente interessati progressiva concentrazione delle sale spettacolo».

Anche i sindacati di categoria hanno preso posizione sostenendo che questa situazione è stata determinata dalla presenza una società che gestisce buona parte del cinema fiorentini

"New York- Parigi Air sabotage"

VIRUS IN VOLO

NEW YORK * PARIGI? AIR SABOTAGE '78 di David Lowell Rich, con B. Donvy, R. Reed, S. Strasberg. Avventuroso, americano, colori. (Cinema Vittoria).

Com'è difficile, anche per gli aspetti cinema Usa, inserirsi nella bagarre dei filoni alla moda e ricavarne prodotti interessanti o quanto meno allettanti! New York-Parigi, air sabotage '78 *con occhio guarda al genere catastrofico che nella prolissa degli* Airport *trova la stessa ragione di esistere l'altro occhio guarda al dramma psicologico annesso scavo delle psicologie tormento dei personaggi. La seconda parte è disastrosa, la prima risente delle imitazioni.*

Al formidabile apparecchio Daimon One tocca l'amara sorte del Titanic (o quasi, non è bene svelare il finale). Un imprevedibile guasto tecnico minaccia di mandarlo pancia all'aria con la morte immediata di tutti i passeggeri. Non è tutto perché una provetta contenente virus di accertata letalità sembra lì lì pronta per fare il disastro. A tre quarti del film s'accende una speranza: l'aereo atterri pure a Londra se l'equipaggio si assume la responsabilità contribuire a diffondere i virus oppure tenti di raggiungere il Senegal dove il contagio sarebbe meno probabile. Con una sorta di parodia delle assemblee di quartiere i passeggeri votano per alzata di mano sulla proposta di raggiungere il continente africano, distante circa tre di volo quando il carburante risulta assicurato per due o poco più. Generosissimi.

A questo punto vogliamo che il regista D. L. Rich si prenda l'arbitrio di mandare a morte persone di tanto nobile?

p. per.

I CONCERTI

Boettcher all'Auditorium - «I Musici» al Conservatorio

Mozart giallo

Due capisaldi dell'imponente opera mozartiana figuravano in programma del concerto di ieri sera all'Auditorium Rai, l'ottavo della stagione sinfonica d'autunno.

Nella prima parte «Sinfonia» in sol minore K. 550, penultima delle serie e assurta a grande popolarità per lo scempio che i solliti canzonettari e praticoni del rimaneggiamento hanno compiuto del sospirante tema iniziale. Ad onta questi stupratori l'esecuzione dell'intera «Sinfonia» non fa che confermare ogni volta quanto essa viva di un'ininterrotta luminosità, di una straordinaria compattezza percorsa da tutti i più mutevoli caratteri.

Nella seconda parte «Requiem» K. 626, lascito ideale per gli agiografi, nella cui storia, finta, se vogliamo, giallo, entrano molti personaggi, come Salieri, Suessmayr, Franz Beyer, al quale si deve la strumentazione, in accavallarsi di dubbi, supposizioni, congetture, sospetti sull'autenticità.

Il «Requiem», lui, comunque lì, adamantino, non si sa se troppo mozartiano abbastanza mozartiano: capolavoro, certo, non sempre d'oro fino, ma costruito in modo tale da fornirne ogni passo l'apparenza.

Wilfried Boettcher ha curato con l'abituale ferma l'intero concerto, forse con po' di pedanteria nella «Sinfonia». Orchestra e coro, quest'ultimo preparato dovere da Fulvio Angius, diligentemente mozartiani. Sua volta soddisfacente la prestazione solistica di Elisabeth Speiser, Julia Hamari, David Rendall Thomas Thomaschke. Decisamente soddisfatto il pubblico, prodigo di

r. v.

Note per due

Il clarinettista Sergio Delmastro ed il pianista Franco Ruffa, due giovanissimi che hanno intrapreso solo quest'anno la loro concertistica, esibiti sera, al Conservatorio, per il quinto concerto Musici di Torino. Due simpatiche conoscenze, che forse sarebbe più consono vedere in altri «panni», e più spigliati.

Il loro programma, molto vario, comprendeva, invece, una buona parte di musiche in «veste» contemporanea, con un brano in prima esecuzione assoluta del torinese Ettore Dabbene, ed uno in prima esecuzione Torino del torinese Riccardo Marchetti. Pur qualche piccola riserva, dovuta al sovrastare, a volte, del suono del pianoforte sul clarinetto, il duo Delmastro-Ruffa giunto una notevole amalgamazione d'insieme, ed ha destato viva ammirazione per il modo ha affrontato portato a termine il complesso programma che partiva dal «Gran Duo concertante op. 48» di Weber, si inerpicava nelle difficoltà formali ed espressive di Hindemith (Sonata), per terminare con «Sonata» di Leonard Bernstein.

La parte centrale del concerto comprendeva le composizioni: «Sonatina per clarinetto e pianoforte» Dabbene, brano dalle delicate trasparenze di suoni gentili che pare giungano lontano, affidate in maggior parte al clarinetto che si conclude con un ritmo ostinato quasi martellante dove prevale il pianoforte. «Cadenze per clarinetto pianoforte» di Marchetti, è musica che giunge all'orecchio dell'ascoltatore tramite insistente nucleo tematico di effetti tecnici.

S. V.

Babbo Natale alla TELEFAR

approfittatene per regalarvi o regalare un nuovo magnifico televisore potrete scegliere tra una vasta gamma di modelli

ESPOSIZIONE DI 100 MODELLI DI TV COLOR

IN BIANCO E NERO 50 MODELLI DI TV NORMALI ED A SCHERMO NERO

OFFERTE SPECIALI

COLOR
15"-16"-18"-20"-22"-26"-27"
DA **L. 379.000**
(IVA inclusa)

CAMBIANDO IL VECCHIO TV VE LO VALUTIAMO ANCORA
L. 100.000
a scalare sul prezzo di 1 TV COLOR TELEFAR 27"

IN BIANCO E NERO
12"-14"-15"-17"-20"-24"
DA **L. 98.000**
(IVA inclusa)

CAMBIANDO IL VECCHIO TV VE LO VALUTIAMO ANCORA
L. 50.000
scalare sul prezzo di 1 TV TELEFAR 24" DE LUXE bianco-nero

OLTRE AI MODELLI TELEFAR COLOR UNA SELEZIONE DELLE GRANDI MARCHE INTERNAZIONALI

GRUNDIG - PHILIPS - TELEFUNKEN - BRION VEGA - METZ - GRAETZ - SCHAUB LORENZ - EMERSON
DUMONT - PHILCO - MAGNADYNE - MARELLI - AUTOVOX - SINUDYNE - KORTING - INDESIT

STRENNE A TUTTI GLI ACQUIRENTI!

OROLOGI - CALCOLATORI ELETTRONICI - RADIO TRANSISTOR ED AI LORO BELLISSIMI GIOCATTOLI

PAGAMENTI RATEALI
TV COLOR anche L. 20.000 mensili
TV B. NERO anche L. 10.000 mens.

TELEFAR Via Nizza 97 - **TORINO**
provenendo dal centro 100 mt. prima di C.so Dante
Tel. 651.957 - 659.466

ECONOMICI

45 *Ville, cascine, appart. per vacanze, acq.-vend.*

PIETRA Ligure, precollinare, vendesi monolocale completamente arredato con servizi a L. 17.850.000 Confar 0182 43.158-280.

PILA
chalet in legno soggiorno 3 camere cucina angolo cottura servizi arredato terreno recintato 2300 mq. Telefonare (ufficio 0163 32.820 - 32.819.

RUSTICO a Villacastelnuovo con 5000 mq terreno fr: soggiorno 4 camere bi servizi, L. 30 milioni vendesi. Telefonare 519.017 519.085.

S. STEFANO al Mare vendiamo alloggi nuovi vista mare monocamera bagno 15 milioni 300 mila; soggiorno 1 camera bagno 24 milioni 300 mila zone cottura attrezzate mutuo. Serim 519.801.

VENDO direttamente pineta Andora villa anche arredata. Tel. 0182/86.902.

S. STEFANO MARE (Sanremo) magnifica posizione 300 mt mare vendo rialzato 2 camere servizi no decorato. Telefonare 380.507.

SANSICARIO a 4 passi da Sestriere vendiamo in complesso residenziale favolosi mono-bi-trilocali affare. Telefonare 011 796.824.

SANSICARIO
consegna dicembre panoramici soleggiati adiacenti impianti varie metrature a partire da 18 milioni più mutuo. Cimif 756.625.

SAUZE d'Oulx vendonsi alloggi varie dimensioni in posizione panoramica finizioni accurate 30% mutuo Telefonare 531.475 - 544.908.

STEMAX, telef. 396.635, vende nel Canavese casetta indipendente di 6 vani portico fiorito con 5000 mq terreno: Affarone.

VALLE D'AOSTA monocamere arredate convenientissime libere subito, posizione incantevole, prezzo 13 milioni 500 mila. Fiduciaria S.p.A. 548.412 548.347.

VENDESI ville nuova costruzione pineta Noli e pineta Andora. Telefonare 0182 86.902; 011 666.534.

VILLA splendida posizione strada Al Losani, panorama aereo: soggiorno 3 camere cucina bagno box terrazzi terreno circostante recintato (mq 1800), 72 milioni. Gabetti Pinerolo 0121 22.851.

VILLETTA in villaggio vendo in Piovà Massaia muri a letto finiti 2 piani fuori terra 2 alloggi di 2 camere cucina bagno mq 2000 terreno pianeggiante posizione stupenda dominante sul Monferrato strada asfaltata acqua luce telefono L. 23 milioni dilazioni. Telefonare 0141 46.037.

VILLETTA terreno libero subito in Ronco Canavese soggiorno con camino funzionante cucinino servizi 2 camere scala interna giardino mq 100 box 20 milioni facilitazioni pagamento. L'Immobiliare, telefono 0123 45.874 - 49.120.

VILLETTA unifamiliare salone 2 camere cucina garage cantina solaio 3000 mq terreno in Alice Superiore 6a milioni 700 mila facilitazioni pagamento. L'Immobiliare telefono 0123 45.874 - 49.120.

VINOVO vendo alloggio nuovo libero camera saloncino cucina grande bagno lavanderia cantina box in palazzina con giardino. Tel. 757.264.

L.500.000 Dolomiti (Marilleva) vostro per sempre appartamento in multiproprietà con piscine club ristoranti. Telefonare 761.591.

46 *Ville, appart., camere per vacanze, affitto*

BARDONECCHIA cerco in affitto tutto l'anno appartamento signorile 120 130 mq circa possibilmente con giardino pagamento annualità anticipata. Telefonare Torino 326.968.

CERCASI in affitto casetta rustico o taverniola riscaldata periodo 22 dicembre-1 gennaio a 15-25 km da Torino. Telefonare ore ... al 738.754.

DIANO MARINA affitto villa mobiliata mesi invernali vista mare riscaldamento giardino garage. Telefonare 0183 45.413 46.582.

DIANO MARINA affittiamo mensilmente appartamenti ammobiliati in residence riscaldamento. Telefonare 0183 45.413 46.582.

DIANO MARINA affittiamo mensilmente appartamenti ammobiliati in residence riscaldamento. Telefonare 0183 45.413 - 46.582.

DIANO MARINA affitto villa ammobiliata mesi invernali vista mare riscaldamento giardino garage. Telefonare 0183 45.413 - 46.582.

47 *Alberghi, pensioni*

FAVOLOSO centro turistico «C'era una volta» nell'ambiente del Golf Garlenda Villanova d'Albenga Casella Postale 13, telefono 0182 58.871, offre soggiorni invernali in villini e appartamenti riscaldati da L. 40 mila in su, completamente autonomo (ristorante bar pizzeria alimentari mezza pensione) sala tv color giochi) sauna.

51 *Occasioni*

PELLICCIA volpe e giaccone taglia 44 vera occasione privato vende. Telefonare 836.427.

PIANOFORTI grandi marche mondiali, via Mombarcaro 13 - Torino, nuovi e occasioni verticali e mezza coda. Particolari condizioni di pagamento e di noleggio, orario ufficio, chiuso il lunedì.

PIANOFORTI grandi marche mondiali via Mombarcaro 13 Torino, nuovi e occasioni verticali e mezza coda, particolari condizioni di pagamento e di noleggio. Orario ufficio chiuso il lunedì.

52 *Varie*

A. AVETE da vendere mobili Rinascimento Barocco antichità soprammobili bazar anche alloggi completi. Telefonare alla RS 237.264.

ACQUISTA oggetti vari, antiquariato, mobili in stile, rotismi; sgombro alloggi, cantine. Telefonare 485.440 481.058.

COMPRO e vendo mobili usati. Raspino, telefono 287.568.

DENTIERA rotta? Riparazione immediata rammodernamento qualsiasi tipo di protesi mobile. Tel. 753.762.

MACCHINE per scrivere calcolatrici nuove e d'occasione con garanzia. Noleggi. Via Cavour 6, telefono 540.878.

MACCHINE per scrivere calcolatrici nuove e d'occasione con garanzia. Noleggi via Cavour 6. Telefono 540.878.

MONTONI 125 mila, glubbino aviatore 95 mila, lapin 85 mila, riparazioni, Vaccaro, via Rodi 24 (70 mt Pininfarina). Telefonare 701.709 Grugliasco.

STATALI possibilità d'acquisto abbigliamento arredamento radio tv fotocine con speciali buoni rateali dello Stato. Effe 4, telefono 443.167.

nei negozi e supermercati
SIMPATIA

PANETTONE FORNO AMBROSIANO 1 kg **2750**

Rotolo per cucina LOTUS **590**

ZAMPONE BELLENTANI etto **349**

Spumante ASTI-CORA **1450**

CAFFE' SAO gr 200 **1450**

MARGARINA SUISS gr. 200 **170**

Beruschi al "Centralino„

Il ragioniere che fa ridere

Dopo un paio di mesi Enrico Beruschi torna a Torino: questa volta la destinazione non è il palazzone della Rai, ma la ribalta minima del Cabaret Centralino, per la circostanza zeppo di pubblico come non lo si era ancora visto (due sole serate, purtroppo: ieri ed oggi). Il motivo del pienone è fin troppo evidente: in questi due mesi Beruschi è assurto, da dominatore incontestabile ma scarsamente conosciuto del «Derby» milanese, a teledivo di «Non stop» ed astro di prima grandezza del cabaret nazionale.

Il comico di razza si misura all'entrata in scena. Beruschi non è ancora arrivato al microfono che già la sala scroscia di risate. Ma non è che l'inizio: in uniforme da impiegato (completo grigio, di taglio Anni Quaranta, calzoni a tubo all'altezza delle caviglie, spenta cravattina dal nodo impercettibile), Beruschi conduce per mano il pubblico lungo le strade impervie di una comicità spoglia, misuratissima, e che allo stesso tempo procede a balzelloni, tra pause scandite dal suo fulminante occhieggiare dietro la barba e strappi improvvisi e trascinanti di gags.

Aneddoti e storielle, tragedie e commedie in due battute nascono e muoiono a ripetizione: Beruschi è avaro di gesti e di mosse, ma prodigo di tutto un minuto campionario facciale, che nell'alzar di palpebra o nella piega del labbro trova compiuta espressione ad ogni stato dell'animo, e si giova di una voce cantilenante che svaria con disinvoltura dallo stridulo al cavernoso.

L'eroe di Beruschi, il protagonista disgraziato del suo universo, è il ragioniere, nel quale Beruschi ha rintracciato il famoso anello di congiunzione tra la scimmia e l'uomo tanto cercato da Darwin. Costantemente alle prese con il suo implacabile nemico, la donna, questo ragioniere compie goffamente i riti del vivere quotidiano: in treno si ingolfa in uno scompartimento di travestiti, si fa crescere i baffi per nascondere l'anello al naso, esce sbertucciato da una sciagurata avventura galante. E', naturalmente, tiranneggiato dalla moglie, dalla madre, dalla fidanzata, a seconda delle situazioni: la donna passa le proprie giornate dandogli gomitate nello stomaco e dissanguandolo delle poche lire che lui riesce ad estorcere a padroni vessatori. E, aguzzando bene gli occhi, Beruschi svela, fra la costernazione del pubblico, di aver individuato alcuni ragionieri persino in sala, che, opportunamente mimetizzati, attentano alla virtù delle spettatrici.

Sgusciato via Beruschi, si affaccia per un breve saggio Giancarlo Magalli, autore di testi per Pippo Franco e tra i patrocinatori dell'ormai storico «Non stop»: ieri sera ha sciorinato in romanesco barzellette e sprazzi di viaggi in aereo, incontri con ministri ed altre amene circostanze. A conclusione della serata il nuovo repertorio degli «Scostumisti», i quattro ragazzi «stabili» del Centralino: tra ballate e sketches, un repertorio più compatto e frizzante del precedente, su cui si avrà certamente occasione di ritornare in seguito.

a. dg.

CIRCHI: FESTIVAL A MONTECARLO

Indù alla frusta

Louis Knie e le sue tigri del Bengala

GIUSEPPE RIVAROLA

MONTECARLO — Sulla grande spianata di Fontvieille, dominata dal palazzo dei principi Grimaldi, si erge in questi giorni il bianchissimo *chapiteau* del Circo Americano-Togni, nella maestosità dei suoi 75 metri di lunghezza e 55 di larghezza: sotto il tendone esplode la fantasmagorica sarabanda del IV Festival internazionale del Circo, che ha convogliato nell'oasi monegasca una legione di acrobati, giocolieri, trapezisti, domatori, majorettes, con le loro sequele di roulottes e di gabbie per belve feroci ed innocue scimmiette.

Ogni giorno, per l'estasi degli appassionati, che si accalcano ai bordi delle piste, risuona il ruggito dei leoni e lo schiocco della *chambrière*, la lunga frusta che disciplina il turbinio dei cavalli; agli spettatori si raggela il respiro per il brivido dei salti mortali e si scioglie il riso ai capitomboli dei clowns: i riflettori balugnano sulla scorza grinzosa degli elefanti, i tamburi rullano per i trapezisti, l'imbonitore esorta l'applauso.

Ci sono praticamente tutti i nomi che contano: i funamboli cubani Carrillus, Ketty Jarz che esegue il «triplo» mortale, i dodici elefanti e le nove tigri di Louis Knie, le dinastie italiane dei Forgione e dei Macaggi, l'indù Vidane, domatore del Circo Togni, Emilio Balbarini del circo austriaco Rebenigg, il clown americano Lou Jacob. E c'è persino North Lohn Ringling (immortalato dal film di De Mille «*Il più grande spettacolo del mondo*»), che, ormai in pensione, fa parte della giuria.

Con lui, a valutare le esibizioni dei gruppi e dei «solisti» in gara, sono Cary Grant, che a dodici anni scappò di casa per seguire gli acrobati di Bob Pendera, Raf Valone, Horst Buchholz e la giornalista Jacqueline Cartier. Il presidente della giuria è invece, quasi obbligatoriamente, Ranieri III: di lui si racconta che due decenni orsono sedusse Grace Kelly proprio domando estemporaneamente un leone allo zoo del principato.

Non potevano mancare naturalmente cinema e televisione: tutte le riprese sono in esclusiva dei banchieri Feld, da tempo proprietari del circo «più grande del mondo», la colossale impresa Ringling Barnum. Tutto per ora funziona nel migliore dei modi. Domenica sera, gran festa e premiazione.

Le novità del cantautore

Branduardi ispirato da una pulce d'acqua

ASIAGO — E' uscito il quarto 33 giri «La pulce d'acqua» di Angelo Branduardi, il cantautore che è diventato celebre con la fiaba musicale «Alla fiera dell'Est», di cui ha appena curato la versione inglese. Branduardi ha presentato questo disco ad Asiago, durante la manifestazione «Festa d'inverno», curata da Vittorio Salvetti. Fra una folla di discografici e giornalisti, il cantautore parla con calma. Dicono che tema la gigioneria a più di ogni altra cosa. «Il nuovo disco comprende nove pezzi molto lunghi. Dura cinquanta minuti. Ho lavorato per un anno intero per curare le nuove sonorità, rese possibili da strumenti atipici e da tecniche diverse».

«*La pulce d'acqua*»: uno strano titolo.

«*Certo; è una vecchia leggenda degli indiani d'America, che ha incuriosito molto mia moglie Luisa. Me ne innamorai anch'io, non per niente sono laureando in filosofia: mi mancano due esami, che un giorno o l'altro darò*».

Tutti i testi di Branduardi nascono dalla collaborazione con la moglie.

«*Anche questo. L'idea musicale mi viene all'improvviso. La scrivo, la cantiechio, magari la suono. So suonare parecchi strumenti: dal violino alla chitarra, a strumenti indiani. Poi chiamo Luisa, che mi dà il suo giudizio. L'azzecca sempre. In questo è davvero bravissima. Non perché è laureata in lettere: ha un istinto che, vivendo con me, ha affinato. L'averla incontrata è stata una grossa fortuna*».

La famigliola — hanno una figlia, Sara, di un anno e sei mesi — vive in una villetta ad Oggiono, dove Branduardi è nato. La villa è a cinquecento metri dal Ticino; ha un bel giardino, dove «pascolano» tre cagnoni.

Ma torniamo all'ultimo disco. «*Uso per la prima volta uno strumento antichissimo, ha tremila anni. E' il launeddas, uno strumento sardo a fiato con tre canne di diversa lunghezza: una corta, una media e una lunga. Devono però essere suonate contemporaneamente. Il suono che se ne ricava assomiglia a quello della cornamusa, ma è più mediterraneo, modulato, violento. Suonare questo strumento nuragico è difficile, richiede una tecnica faticosa. In Sardegna ho trovato solo due musicisti in grado di suonarlo. Uno è vecchissimo; l'altro, Luigi Lai, lo porterò con me nella prossima tournée*».

Quando?

«*A fine gennaio. Toccheremo solo quindici città, perché le tournée teatrali costano troppo e io ci rimetto in fatica e soldi. Non faccio serate, mai sale da ballo; solo teatri. E per un pubblico giovane, che al massimo può pagare 2500 lire. Quest'anno avrò un'orchestra di cinque elementi in più: un quartetto d'archi e questo musicista sardo: tredici in tutto. Poi, devo pagare il camion, gli strumenti di amplificazione, i viaggi, tutto insomma. Per questo faccio una sola tournée all'anno*».

Sono gli stessi argomenti di Celentano quando dice che diciotto milioni a serata sono pochi.

A Torino, quando andrai?

«*Non lo so ancora, ma verrò certamente. Ho di Torino un ricordo bellissimo. Tenni un mio concerto al Palazzo dello Sport, davanti a diecimila giovani. Sembrava un rito. Abbiamo suonato per tre ore, e non eravamo stanchi. Hanno capito che non sono un menestrello del ventesimo secolo. La mia musica è come una scorza d'albero, in cui ognuno si può calar dentro*».

a. g.

DISCOTECA-CABARET
LE TROU
v. Amendola 10, tel. 510.006
Stasera grande festa con
RADIO CENTRO 95
e ROBY BRUTOS

POP GIRLS
V. N. Fabrizi 71 - Tel. 740.618
ore 15,30 pomeriggio dei giovani
ore 21,30 discoteca e show
FRATELLI IMPERATRICE

DISCOTECA
LA PANTERA ROSA
VIA ROSSINI 14 - TEL. 832917
STASERA ORE 22
Prenotazioni Capodanno alla cassa

SUCCESSO ALL'
Augustus
L'ultimo capolavoro «western» della cinematografia americana

Cabaret «LA NUIT»
il Duo FASANO
con i suoi 30 anni di canzoni
Vi aspettano questa sera al
Rist. «La Brasserie», c. Savona 17
Moncalieri - tel. 640.4318
Prenotazion. per Capodanno

LA PERGOLA
SPECIALITA' TIPICHE
Partecipazione FORTIN
Musica con il
DUO BRUNO E GALLO
v. Mondrone 9 (vic. Ferriera) 290626

COLONNINE
danze, Beinasco, t. 349.9377
Veglione dell'Anniversario
premi e omaggi a tutti
domani ore 21 Gara di Liscio

club discoteca
SEVENTY SEVEN
Stasera ore 21
DISCOTECA
Borgaretto Beinasco, t. 358.1915

2 RITMI
Str. Givoletto S. Gillio
Ore 21
La Famiglia del Liscio

Stasera ore 21 al NEW
CHARLIE BROWN
Discoteca
Domani pomeriggio e sera

MY CLUB
discoteca
ore 15 e 21
venerdì e domenica attrazioni
Avigliano Lago (Chieri), t. 946.2153

FARO
15,30 Dame tutto offerto
ore 21 VALLERO FOLK
anche domani ore 15,30 e 21

danze LA PERLA
ore 15,30 e 21
BALLO LISCIO
mercoledì
HENGHEL GUALDI
danze CASTELLINO
ore 21 elegante trattenimento
di BALLO LISCIO
danze CLUB 84
ore 21 tutto liscio

galleriaPirra
corso Cairoli 32 telefono 877.344
Giuseppe
DANIELI
1865 - 1931
Mostra antologica

MARIE CLAIRE
PELLICCERIE
CORSO TRAPANI 116 / TORINO TEL. 335.85.25
la pelliccia che sogni al prezzo che cerchi
GIACCHE VISONE da L. 890.000 in su
SCONTI NATALE
GIACCONI SPORTIVI A PELO LUNGO, VOLPE, MARMOTTA, OPOSSUM, LAMB. da L. 380.000 in su
VISUAL
PERSIANI NERI, GRIGI, MARRONE da L. 690.000 L. 960.000 in su
CASTORO CASTORINO da L. 860.000 in su
VISONI CANADESI E SCANDINAVI da L. 1.280.000 L. 1.680.000 L. 1.980.000 in su
CERTIFICATO DI GARANZIA
FACILITIAMO PAGAMENTO
Premio SCHUBERTH '77

Galleria d'Arte TORINO s.a.s.
Corso Rosselli 73 - 10129 Torino - Tel. 504.069
MOSTRA COLLETTIVA
dei più importanti NAÏF jugoslavi
IVAN LACKOVIC, MIJO KOVACIC, G.S. BURKOVICH, M. PETEK, ULIJEV
dal 3 al 18 dicembre 1977
Orario: dalle 10 alle 12.30 e dalle 15 alle 19.30

LA STEREO s.a.s.
VI PROPONE I GRANDI NOMI DELL'HI-FI A PREZZI SPECIALI

ALTA FEDELTÀ SIT SIEMENS
GIRADISCHI CON TESTINA MAGNETICA
THORENS
TD 166 MK2
AMPLIFICATORE KENWOOD
KA 1400 B (17+17 WRMS)
DIFFUSORI CORAL
BX 303 2 VIE 30W
PREZZO SPECIALE L. 310.000
QUESTA E ALTRE OFFERTE SPECIALI SONO STATE SCELTE PER VOI DALLA
STEREO s.a.s.
10126 TORINO
Corso Bramante 58
Tel. (011) 635403
(A FIANCO CAVALCAVIA LATO PIAZZA CARDUCCI)

CARISI CONTRO I VECCHIETTI

«SECONDO VOI» GERONTO-QUIZ?

ADELE GALLOTTI

MILANO — Stanno ormai arrivando a «Secondo voi», che è giunto all'ultima puntata prima delle semifinali, gli «ultramatusa», concorrenti dai sessant'anni in su e Andrea Carisi potrebbe trovarsi di fronte un avversario centenario.... l'idea non piace all'imbattibile campione che ha toccato il tetto di 14 milioni tondi, tondi.

«Non voglio "maramaldeggiare", che gusto c'è? Sono davvero afflitto da questa storia, che sarà magari spettacolare ma toglie mordente alla gara. L'altra settimana alle prove mi son trovato davanti un simpaticissimo vecchietto che mi anticipò la sua venuta a questa puntata. Ma quanti anni ha? — ho chiesto — 82 mi ha risposto e questa settimana infatti è uno dei concorrenti. Io mi voglio augurare che qualcuno sia tanto bravo da vincermi, non mi va di mortificare un anziano che ancora si sente addosso tanta allegria e voglia di fare...».

Potrebbe allora ritirarsi abbandonando la lotta in tempo, tanto deve sempre tornare all'Epifania quale supercampione.

«*Lo avevo pensato, ma non è previsto dal regolamento. Niente da fare. Per fortuna posso finalmente andare a casa dopo 5 settimane di Milano. Treni e aerei permettendo, s'intende. Mia moglie e i miei figli, Carlo e Simona, non stanno più nella pelle dalla voglia di abbracciarmi*».

Tornerà solo all'Epifania per la supersfida?

«*Macché, dovrò essere presente alle due puntate delle semifinali per la domanda del raddoppio al concorrente che sta vincendo. Risalire tutto lo stivale per un solo giorno con questi scioperi non sarà un piacere*».

Il Carisi dunque rientra a Agrigento, alla sua eccezionale biblioteca con la speranza di vincere la finalissima. Ormai ai suoi desideri ha aggiunto quello di allestire a Milano alla galleria Nuova Sfera una sua personale. Carisi, che incerte cose è stranamente modesto, non ha detto che ha esposto i suoi quadri anche con Guttuso e che in una ultima raccolta di litografie pubblicata da una casa romana insieme a Cagli c'erano anche molte sue litografie.

Concorrenti dunque «ultramatusa». Antonio Minerbi, 82 anni portati splendidamente. Un po' curvo ma gli occhi ridenti e parlantina vivacissima. E' un colonnello in pensione che abita a Roma, ha un figlio ambasciatore a Gerusalemme.

Settanta anni ha il concorrente bolognese Pietro Gatti dal grosso naso. A Bologna sembra lo chiamino «Geppetto». Mercedes Rabbaghetti è la più giovane della formazione, ha solo 67 anni, è una pensionata nata a Macerata che vive a Roma, tifosa delle radio libere.

Nell'intervallo dedicato agli ospiti vedremo una cantante di colore assai bella: Grace Jones, una giamaicana che a Milano molti ricordano come splendida fotomodella. Canta un motivo francese degli Anni 50 adattato a discoteca «*Le vie en rose*», e ci sarà Pippo Franco che presenterà con la moglie Laura Froschel una canzone a incrocio, che ha avuto molto successo al Bagalino. Da solo snocciola un monologo satirico rivolto a un gruppo di bambini. Non perdetevi Grillo che parlerà dei film di fantascienza e la telefonata di Fiorella Mari a Tortora per «Portobello».

Il periodo esaminato dal quiz va dal 1928 al 1932 e il personaggio è Pietro Mascagni. Inutile dire, tanto era riconoscibile, che la canzone misteriosa è proprio «*Bambina innamorata*». Carisi, su suggerimento di Modugno, ha fatto ancora centro.

Noschese contesta

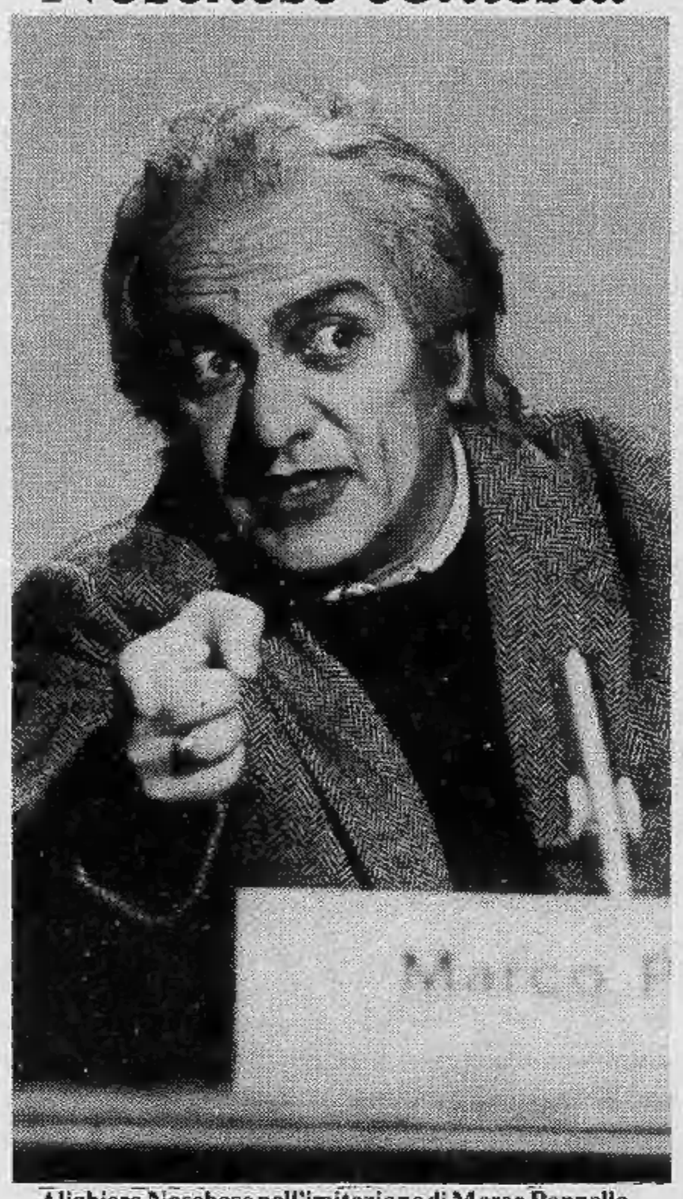

Alighiero Noschese nell'imitazione di Marco Pannella. E' una delle decine di personaggi che vedremo in caricatura nel nuovo teleshow «Ma che sera» diretto da Gino Landi. Accanto a Noschese ci sarà la Carrà

Città di SALUZZO
1ª Rassegna mercato del Quadro d'Autore
oltre 1500 opere esposte
Palazzo dell'Arte
3-12-1977 - 8-1-1978
Orario feriale ore 15-20
Sabato e festivi ore 10-12,30 - 15-20

Accademia ST. TEMPIA
CONSERVATORIO
martedì 13 ore 21,15
Concerto del mezzo soprano
Rosina Cavicchioli
«Laudi, canti, fioretti per San Francesco, 750 anni dopo la sua morte»
Al pianoforte: Eros Cassardo
ABBONATEVI
10 concerti stagione 1977/78
(5 sinfonico-corali)
presso la segreteria: via del Carmine 28 - «La Stampa» v. Roma 80

eskenazi arte
Via Massena 19, tel. 510.709
BRANKO LOVAK
pittore
DRAGINA BELKOVIC
scultrice
vernice dalle 18 alle 22
gli artisti sono presenti e BRANKO LOVAK firmerà in omaggio oggi e domani una sua grande riproduzione ai primi 50 intervenuti.
Domenica aperto 10-13; 17-20

TELEVEDIAMO

Lo show Vianello-Mondaini e un grande Chaplin: «Monsieur Verdoux»

Tra catafalchi e influenze

Vianello, Mondaini, Loy, Irwin Shaw, Gene Kelly e Chaplin sono le offerte televisive della serata. Raimondo e Sandrina ta fanno da padroni in «Noi... no», che giunge alla seconda puntata (rete uno, ore 20,40); Nanni Loy persevera nell'infastidire sventurati clienti delle ferrovie dello Stato in «Viaggio in seconda classe» (rete uno, ore 22); Irwin Shaw non appare personalmente, ma si fa rappresentare da Peter Strauss, Susan Blakely e Nick Nolte nella quarta puntata del poderoso «Il sogno americano dei Jordache» (rete 2, ore 20,40); Gene Kelly fa il soldato yankee in «E' sempre bel tempo», il filmucolo di Tele Montecarlo (ore 21,15); ed infine la gloria antica ed intatta di Charlie Chaplin, intento in «Monsieur Verdoux» (rete due, ore 21,45) a collezionare cadaveri.

Nel pomeriggio si contano un paio di telefilm («Happy days», rete uno, ore 19,20, e «Doc Elliott», rete 2, ore 17), il quotidiano appuntamento con i trucchi di Silvan («Buonasera con...», rete due, ore 18,50) ed il rotocalco settimanale «Apriti sabato» (rete uno, ore 17,05).

NOI... NO (rete uno, ore 20,40) — «*Il catafalco*», «*La sega circolare*» e «*Sandra con influenza*» sono i titoli delle scenette di questa seconda puntata, che vedono i due protagonisti impegnati a prendersi a pesci in faccia con grande determinazione, com'è nello stile consolidato della coppia. Continuano, inoltre, le schermaglie a distanza fra una Sandra accesa sostenitrice dello show tradizionale, con balletto e lustrini, ed un Raimondo convinto alfiere d'un rinnovamento cabarettistico, con l'«impegno» e tutto il resto. Tra un bisticcio e l'altro, trovano modo di inserirsi il complesso Matia Bazar e il cantante Luciano Rossi, che ci sciroppano rispettivamente «Solo tu» e «La terra dei cantautori».

IL SOGNO AMERICANO DEI JORDACHE (rete due, ore 20,40) — Il monumentale teleromanzo prevede, alle soglie della quarta puntata, che i destini dei fratelli Tom e Rudy Jordache debbano dividersi: Tom sposa finalmente Teresa ed inizia la carriera di pugile professionista, avviandosi verso un futuro denso di vittorie e di frugoletti frignanti; Rudy, dal canto suo, prosegue la sua lucrosa attività commerciale e intrattiene rapporti non esclusivamente amichevoli con Julie, da poco signora Abbott.

VIAGGIO IN SECONDA CLASSE (rete uno, ore 22) — Termina, con questa quinta puntata del secondo ciclo, il viaggio di Nanni Loy e compagni su e giù per la penisola alla ricerca di viaggiatori chiacchieroni da incastrare. Come conclusione, la troupe s'è imbarcata su un treno d'emigrati italiani in Germania che, in occasione del Natale, stanno ritornando ai rispettivi paesi d'origine. L'occhio nascosto della telecamera registra fedelmente commenti, speranze, delusioni, sfoghi di questi lavoratori andati a vivere lontano dalle proprie famiglie.

APRITI SABATO (rete uno, ore 17,05) — Iniziato la scorsa settimana, il programma di Mario Maffucci e Marco Zavattini, quarantatreenne figlio di Cesare, vuole essere un «*appuntamento popolare d'intrattenimento e di informazione culturale e scientifica, proponendo anche analisi di personaggi e fatti di costume della settimana*», il che significa praticamente tutto e niente. In questo numero «*Apriti sabato*» s'occupa della caccia, del raduno a Trento degli zampognari, dei campionati italiani di ginnastica a Roma, della Coppa del mondo di sci a Val d'Isère e di tre a quattro altri argomenti di pari interesse.

E' SEMPRE BEL TEMPO (Montecarlo, ore 21,15) — Film. Regia di Stanley Donen, con Gene Kelly e Dan Dailey — Tre soldati americani che hanno combattuto nella seconda guerra mondiale, si ritrovano dieci anni dopo come avevano convenuto al momento del distacco. Il luogo dell'appuntamento è il bar dove usavano trovarsi per bere insieme. Si riconosceranno ancora?

Omicidi su grande scala

Uscito in prima mondiale l'11 aprile 1947, primo film postbellico di Chaplin, «Monsieur Verdoux» fu accolto malissimo: dov'è andato a finire Charlot, il personaggio che attraverso decine di «comiche» e i lungometraggi del muto era diventato tutt'uno con il suo interprete? Ci vollero anni prima che il film (trasmesso questa sera dalla rete due alle ore 21,45 per il breve ciclo dedicato a Chaplin) ottenesse i riconoscimenti che meritava.

Il personaggio di Verdoux, questo innocuo impiegato di banca che molla tutto per darsi all'uxoricidio su scala industriale, era nato da un'idea di Orson Welles, che Chaplin rielaborò e tradusse in immagini in sole dodici settimane di lavorazione.

Non a caso il film viene realizzato subito dopo il grande massacro della guerra; ed è infatti un violento quanto paradossale attacco al codice morale che sta alla base del bellicismo.

centro d'arte moltiplicata
V. Cavour 5 - 10123 Torino - 1° piano
GRAFICA D'AUTORE A RATE
Tra gli Autori, in permanenza opere di Adami, Almone, Bay, Bodini, Cantatore, Calderara, Carmassi, Carmi, Cascella, Consagra, Delfino, Del Pezzo, Dorazio, Drago, Ferroni, Fiume, Gonzaga, Gribaudo, Guttuso, Irpino, Lenskoy, Lisimberti, Margoneri, Migneco, Moncada, Mondino, Nangeroni, Paulucci, Pozzati, Pozzi, Primo Conti, Reggiani, Reviglio, Rognoni, Rotella, Sarri, Sassu, Scanavino, Stefanoni, Treccani, Trubbiani, Vacchi, Vespignani.
APERTO ANCHE I GIORNI FESTIVI
SINO AL 31 DICEMBRE 1977

Al Bastian Contrario
TUTTI I LUNEDI'
MUSICA IN PIAZZA
CON LA BANDA "I MONFERRINI" DIRETTA DAL M. GIOANIN CORDARA

tel. 69.68.388
Locanda tipica piemontese
Strada Moncalvo 102 - Moncalieri

Galleria «Arte a Torino»
(v. Accademia Albertina 25)
Retrospettiva di
FRANK MARTIN

TEATRO NUOVO
Ore 21,15. Domani ore 15,30-21,15
MACARIO
Pren. C. M. d'Azeglio 17 - t. 655.552

GALLERIA LE TABLEAU
PALAZZO CEFFI
Personale di
GAY EGLE
(v. Pomba 17) Or. 10-12,30; 18-19,30

ERBA PER RAGAZZI
Ore 14,30 e 16,30
«MARY POPPINS»
di W. Disney, colori
A grande richiesta

Nuovo - Sala Valentino
oggi e domani ore 21,15
LEO PANTALEO
La dame aux camélias
Prenot. c. M. D'Azeglio 17, t. 655.552

Cabaret Voltaire
v. Cavour 7
tel. 518.048
ore 17-19-23,30
CINEMA E DESIDERIO
ore 21: Teatro
«DUSE DUSE, DUCE DUCE»
di E. Masina, ingr. riservato soci

ZERO 11
DISCOTECA
Via Sacchi 28
Ore 15 e 21

ERBA: 21,15. Domenica 16-21,15
ULTIME 3 RECITE
GIPO
Prenotazioni tel. 690.467

CORVO BLU
GIAVENO, piazza Molines
Giaveno vista da
CARLO RICCI

BAUNTY Club
American bar - Discoteca
Ristorante - Piano Bar
Tutte le sere ore 18-4 - Festivi 15
V. Calandra 11, t. 885.296

TEATRO STABILE TORINO
Alfieri, ore 20,30
Comp. PROCLEMER ALBERTAZZI
«ANTONIO e CLEOPATRA»
di Shakespeare
Regia R. GUICCIARDINI
Spettacolo in abbonamento

NEW-PAB
Stasera serata prolungata
eccezionale spettacolo con
LEARCO GIANFERRARI

PIERO GIANUZZI
presenta
«IL GIOIELLO ZODIACO»
CIONDOLI ORO E ARGENTO
IL CENACOLO
di P. GIANUZZI
Alpignano, v. XI Febbraio 25
tel. 967.6173

Al cinema potete scegliere quello che piace a voi

OGGI ALLA TV

RETE UNO

17 — **Alle cinque con Romina Power** (c)
17,05 **Apriti sabato:** Il cacciatore e Robin Hood (c)
18,35 **Estrazioni del lotto**
18,40 **Le ragioni della speranza**
18,50 **Speciale Parlamento** (c)
19,20 **Happy Days,** telefilm (c)
20 — **Telegiornale**
20,40 **Noi... no** con Sandra Mondaini e Raimondo Vianello. Seconda puntata
22 — **Viaggio in 2ª classe.** Ultima puntata - **Telegiornale**

RETE DUE

17 — **Doc Elliot.** Telefilm (c)
18,35 **TG2 - Sportsera** (c)
18,45 **Estrazioni del lotto**
18,50 **Buonasera con... Silvan - Previsioni del tempo** (c)
19,45 **TG2 - Studio aperto**
20,40 **Il sogno americano del Jordache.** Quarta puntata (c)
21,45 **Da Charlot a Chaplin:** Monsieur Verdoux. Film (III) - **TG2 - Stanotte**

televisione canale 42
GRP
tutte le sere,da lunedì a sabato
ore 20.40 film a colori
ore 22.15 spettacolo
ore 23.15 telefilm a colori
ore 1 film a colori
ore 2.30 telefilm a colori
alla radio musica in stereofonia fm 99,300
I programmi sono su STAMPA SERA

SVIZZERA

19,45 **Scacciapensieri.** Disegni animati (c)
20,30 **Telegiornale** (c)
20,45 **Fratello mare.** Film di Folco Quilici (c)
22.10 **Telegiornale** (c)
22,20-24 **Sabato sport** (c)

CAPODISTRIA

20.35 **In nome della giustizia: «Lisa».** Telefilm con Burl Ives (c)
21,25 **Il secolo delle rivoluzioni.** Documentario
22.40 **Amore o qualcosa del genere.** Film con Monica Strebel, Angelo Infanti. Regia di Dino B. Partesano

MONTECARLO

20.10 **Medical Center:** La figlia che non volevo
21,05 **Oroscopo di domani**
21.15 **E' sempre bel tempo.** Film. Regia di Gene Kelly, Stanley Donen con Gene Kelly, Dan Dailey
22,45 **Gli intoccabili,** con Robert Stack
23,35 **Montecarlo sera**
23.40 **Notiziario**

Il ristorante CUCCO
offre alla sua clientela
il menù tipico e
L. 5000 tutto compreso
Pren. tavoli tel. [illegible]
C. Cassie 89, chiuso il lunedì

DISCOTECA
c. Vinzaglio 3
Ore 21
disc Jockey
ALEX

TV LOCALI

TELETORINO INTERNATIONAL — Ore 7: La Sveglietta; 9: Prescolistica; 9,30: La nostra ricetta; 10: Film; 11,45: Aggiungi un posto a tavola; 12,45: Notizie; 13: Film; 14,30: Lettere a Silvana; 15: Complesso musicale; 16: Battaglia navale; 17: Discoteca; 18: Sport; 19: Dal Giappone con amore; 19,45: Notizie; 20,15: Mister Simpatia; 22: Film; 23,30: Notizie; 23,45: Valobra.

GIORNALE RADIO PIEMONTE — Ore 16,30: Grandi battaglie (telefilm); 17: Sport flash; 17,15: Guarda in su; 17,25: Che ne dite ragazzi?; 19,40: Jazz panorama; 20,55: Professioni: avventurieri (film); 22,30: La combinazione; 22,40: Il discolo; 23,45: Laramie: custodia preventiva (telefilm).

VIDEOGRUPPO — Ore 17,30: Film; 19: Gipsy viaggiare diverso; 19,30: Videonotizie; 19,45: Incontro con Torino; 20,30: Filmstudio cinema di annata: Estasi di un delitto; 22: Altramusica; 23,45: Videonotizie.

TELESTUDIO TORINO — Ore 16: Film per ragazzi; 18: Giochi tu, gioco io; 18,45: Notizie; 19: La tavolozza; 19,30: Sugli schermi di Torino; 20: Ste bin con te erbe; 21: Film: Squalo bianco.

TELEBIELLA — Ore 21: Videogiornale; 22,45: Anteprima tv; 22,55: Musica quiz, programma spettacolo.

DOMANI TV

RETEUNO — Ore 11: Santa messa; 11,55: Incontri della domenica; 12,15: Agricoltura domani (c); 13-14: Tg l'una (c); 13,30: Tg 1 notizie; 14-19,50: Domenica in... (c);20: Telegiornale; 20,40: Castigo (c); 21,45: La domenica sportiva(c); 22,45: Prossimamente(c)-Telegiornale - Che tempo fa.

RETEDUE — Ore 10,55: Sport invernali (c); 12,30: Qui cartoni animati (c); 13: Tg 2 - Ore tredici; 13,30: L'altra domenica (c); 15,15-17: Diretta sport (c); 17: Comemai (c); 17,50: Prossimamente (c); 18,05: Barnaby Jones (c); 19: Campionato italiano di calcio - Previsioni del tempo (c); 19,50: Tg 2 - Studio aperto; 20: Domenica sprint (c); 20,40: ...e adesso andiamo a incominciare (c); 21,55: Tg 2 - Dossier (c); 22,50: Tg 2 - Stanotte; 23,05: Protestantesimo.

CAPODISTRIA — Ore 20,35: L'amante italiana (c) film 22,10: Maria (c), sceneggiato.

MONTECARLO — Ore 21,15: Una faccia piena di pugni, film; 23,10: Montecarlo sera; 23,15: Notiziario.

RADIO OGGI

1

15,05 Combinazione musica
16,05 Il moscerino
16,35 Le sentenze del pretore
17,15 Sopra il vulcano
18 — Il padrone di casa. Un atto di Fabio Carpi
18,40 Soft musica
19,30 Ascolta, si fa sera
19,35 I primi del jazz
20,10 Musica e futuro
21,05 Tre volte quel giorno
23,05 Dama di cuori

2

15 — Botta e risposta trent'anni dopo
16,37 Operetta, ieri e oggi
17,25 Estrazioni del Lotto
17,30 Speciale GR 2
17,55 Gran varietà
18,50 Si fa per ridere
21 — Auditorium del Foro Italico: I concerti di Roma, direttore Peter Maag
22,10 Musica night
22,45 Paris chanson

3

14 — Recital del soprano Suzanne Danco
15,30 Oggi e domani
16,15 Il racconto del teatro
17,15 Il bariboo
17,45 Hermann Scherchen dirige
19,15 Concerto della sera
20 — Pranzo alle otto
21 — San Carlo di Napoli: Inaugurazione della Stagione lirica 1977-'78: Poliuto di Gaetano Donizetti

RADIO ALTERNATIVE

RTA (Fm 104 Mhz): tel. 516.277.
Radio Europa 3 (Fm 89,750 Mhz): tel. 724.024.
Radio Monte Bianco (Fm 103,700 Mhz): tel. 512.828.
Radio Kitsch (Fm 101 Mhz): tel. 501.788 - 502.915.
Radio Torino Uno (Fm 88,500 Mhz): Strada Funicolare 3, Superga.
Radio Torino Liberty (Fm 90,900 Mhz): tel. 580.719.
Radio ABC (Fm 97 Mhz): tel. 542.131.
Radio Reporter 53 (Fm 93 Mhz): tel. 513.651 - 513.757.
Radio Centro 95 (Fm 94,900 Mhz): tel. 713.074 - 713.075.
Radio Torino Est (Fm 90 Mhz): tel. 518.573.
Radio Torino International (Fm 103,300 Mhz): tel. 637.837.
Radio Proposta (Fm 88,750): tel. 545.471.
Radio Sky (Fm 92,500): tel. 901.4405.
Giornale Radio Piemonte (Fm 99,300 Mhz): tel. 556.301/2.
Radio 88 Eightyeight (Fm 88,850 Mhz): tel. 723.185.
Radio In (Fm 105,500): tel. 305.134.
Radio Torino Centrale (Fm 94 - 101,4 Mhz): tel. 876.661.
Editrice Radio Manila (Fm 98,600 Mhz): tel. 284.831 - 232.505.
Radio Monviso (Fm 94,500 Mhz): tel. 287.716.
Radio Città Futura (Fm 96,600 Mhz): tel. 544.383.
Radio Rivoli (Fm 100,595 Mhz): tel. 953.2152.
Radio Gemini One (Fm 102,730 Mhz): tel. 715.151.
Radio Express (Fm 100,200 Mhz): tel. 531.625.
Radio Gamma (Fm 89 Mhz): tel. 800.9871.
Tele Radio Nord (Fm 102,300): Settimo Torinese.
Radio Universal (Fm 93,300 Mhz): tel. 800.1617.
Radio Borgaro (Fm 91,600 Mhz): via Ciriè 23, Borgaro.
Radio Ambassador One (Fm 101,200 Mhz): tel. 901.4264.
Radio Italia Uno (Fm 92,600 Mhz): Strada del Villaretto 191. Tel. 262.3065 - 262.3642.
Radio Piemonte Zero (Fm 98,650 Mhz): tel. 634.644.
Teleradio Settimo (Fm 90,600 Mhz): tel. 800.9713.
Radio Studio Centrale (Fm 102,250): Moncalieri, tel. 627.1297.

TEATRI E RITROVI

ALCIONE: «Erotic show n. 2», Judi Play Boy. Vietato 18. Orario 16,15-21,30.
ALFIERI TEATRO STABILE: ore 20,30; domani ore 15,30 e 20,30 «Antonio e Cleopatra» di Shakespeare. Compagnia Proclemer-Albertazzi. Regia Roberto Guicciardini, scene e costumi L. Ghiglia. Spettacolo in abbonamento. Tel. 556.246 - 544.562 - 535.440.
CABARET VOLTAIRE (v. Cavour 7, tel. 516.046): ore 21 Comp. Teatro Aperto di Bologna: «Duce, Duce, Duce, Duce». Regia di Erio Masina. Ingr. riservato ai soci.
CARIGNANO - TEATRO STABILE: ore 20,30 precise e domani ore 15,30 «Storie del bosco viennese» di Horvath. Regia di Franco Enriquez con Valeria Moriconi e Corrado Pani. Teatro Stabile Friuli-Venezia Giulia. Spettacolo in abbonamento. Tel. 544.562 - 556.246.
ERBA: stasera ore 21,15 e domani ore 16 e 21,15 Gipo in «Gallo fa non l'uso». Prenotazioni ore 9-12; 15-20; Telefono 690.467. Ultimi 3 spettacoli.
GIANDUJA MARIONETTE LUPI (S. Teresa 5): oggi e domani ore 16 «Biancaneve e i 7 nani».
GOBETTI - TEATRO STABILE: stasera ore 21 e domani ore 15,30 «Il nipote di Rameau» da Diderot. Regia Gabriele Lavia. Cooperativa G.S.T. Tel. 556.246 - 544.562.
NUOVO: questa sera ore 21,15 e domani ore 15,30 e 21,15 Macario in «Sganarello medico sifaperdire», 2 atti comicissimi. Pren. c. M. d'Azeglio 17. Tel. 655.552.
NUOVO - SALA VALENTINO: stasera ore 21,15 e domani ore 15,30 e 21,15 «La dame aux Camelias» rivisitata da Leo Pantaleo. Pren. c.so M. d'Azeglio 17. Tel. 655.552.
INTRADOSSI (871.009): 21,15 «Il ragtime e noi», E. Enrico, G. Molino.
PELLICO CENTRALINO (837.500): si prenota per Bruno Lauzi 15-16 die. Ingr. riserv. soci.
PICCOLA RIBALTA (v. Juvarra 15, tel. 484.644 - 555.084): ore 21,15 (domani 15,30 «Le grame lenghe» di Pietracqua con Wilma Deusebio, Silvana Lombardo. Ultimi 2 giorni. Da martedì canzoni e poesie piemontesi.
PICCOLO REGIO: ore 17,30 Museo Vivo. Ricordo di Francesco Merli. Ingresso libero.
TEATRO REGIO: vendita biglietti «Macbeth» biglietteria Teatro Regio. Tel. 548.000.

PALAGHIACCIO: orario: 15-17,15; 20,30-22,45.

AL BAGATELLE (Str. Cavoretto 2): 21.
ARLECCHINO: 21 Robve i Gentlemen.
BELLE ARTI: ore 21 Gli Oscar.
CASTELLINO: ore 21 I Marmittoni.
CLUB 84: ore 21 Actis.
DU PARC: ore 15,45-21 Boccaccio 71.
EDEN: 16-21 Nuova Edizione.
FARO: 15,30-21 Vallero Folk.
GARDEN: ore 21 I Simpatici.
LA PERLA: 15,30-21 I Falchi.
LE PARADIS (v. S. Massimo 14, t. 830.775): ore 21 I Supersonici.
LE ROI: ore 21 Bizzo.
MASSAUA: 21 Danilo e i Draghi.
PLANETARIO: ore 21 ballo liscio.
SALA GAY: 16-21 Guido Monge.
TROCADERO: ore 21 Holiday Sound.

INDIE - PIANO BAR (Verdi 10 - 537.340): Al piano Anna e Maurizio. Ore 23,30 folk con Dino Lattanzio.
MINI CABARET (tel. 613.660).
SHAKER - PIANO BAR (C. Battisti 3, tel. 532.492): Thomas e Lydia.
SAN GIORGIO - Valentino: Ristorante Danze: orch. Pino Show.

CAPRICE DISCOTECA (Sacchi 16): 15.
VILLA GAY (c. Moncalieri 52): 21.

CINEMA PROVINCIA

ALMESE
SADA: 3 tigri contro 3 tigri.
AVIGLIANA
CORSO: Wagon-lits con omicidi.
GRANERO: Da mezzogiorno alle tre.
BORGARO
ROYAL: La bella e la bestia.
BUSSOLENO
DORA: La supplente.
NARCISO: Il prossimo uomo.
CARMAGNOLA
ELIOS: Piedone lo sbirro.
LUX: La via della droga.
MARGHERITA: 3 tigri contro 3 tigri.
SPLENDOR: Charleston.
CASELLE
ITALIA: Bluff.
ROMA: Quinto potere.
CHIUSA S. MICHELE
GLORIA: Dedicato a una stella.
CHIVASSO
CINECITTA': Valentino.
MODERNO: Von Buttiglionen.
POLITEAMA: Abissi.
CIRIE'
CATALANO: Roulette russa.
ITALIA: Dogs.
NUOVO: Certi piccolissimi peccati.
COAZZE
MIRAMONTI: Kcoma.
GIAVENO
ALFIERI: Le ragazze pon pon.
LANZO
NUOVO: Black Sunday.
MONCALIERI
EXCELSIOR: 2 superpiedi quasi piatti.
PINEROLO
HOLLYWOOD: Il mio primo uomo.
ITALIA: Black Sunday.
NUOVO: Porci con le ali.
PRIMAVERA: La compagna di banco.
S. AMBROGIO
AMBROSIANO: 3 tigri contro 3 tigri.

CINEMA IN PIEMONTE E IN LIGURIA

ASTI
LUX: Valentino.
POLITEAMA: La studentessa.
SALONE: Herbie al Rally di Montecarlo.
SPLENDOR: I due gladiatori.
TEATRO: Un borghese piccolo piccolo.
VITTORIA: Abissi.
CANELLI
BALBO: La via della droga.
RAGNO D'ORO: Padre padrone.
MONCALVO
NUOVO: L'invasione dei ragni giganti.
NIZZA MONFERRATO
AURORA: Il giardino dei supplizi.
LUX: Un attimo, una vita.
SOCIALE: Esorcista II: l'eretico.
VERDI: Roma a mano armata.
PORTOCOMARO
ITALIA: riposo.

ALESSANDRIA
ALESSANDRINO: Ecco noi, per esempio.
AMBRA: Candidato all'obitorio.
CORSO: Via col vento.
CRISTALLO: Anno zero: guerra nello spazio.
GALLERIA: Mogliamante.
MODERNO: Squadra antitruffa.
ACQUI TERME
ARISTON: Nenè.
CRISTALLO: Il mostro.
GARIBALDI: Quell'ultimo ponte.
ITALIA: Paperino e C. in vacanza.
CASALE MONFERRATO
MODERNO: Via col vento.
NUOVO: Cugino, cugina.
POLITEAMA: Al di là del bene e del male.
VITTORIA: Quell'ultimo ponte.
FELIZZANO
COMUNALE: California.
NOVI LIGURE
CRISTALLO: Il ginecologo della mutua.
IRIS: Quella pazza famiglia Ficus.
ITALIA: Il prefetto di ferro.
MODERNO: Quell'ultimo ponte.
OVADA
LUX: Colpo secco.
MODERNO: L'affare ingrossa: maschio latino cercasi.
TORRIELLI: Super Vixens.
S. SALVATORE MONF.
COMUNALE: Police Pyson 357.
SERRAVALLE SCRIVIA
LARA: Salò.
TORTONA
MODERNO: Cara sposa.
SOCIALE: Certi piccolissimi peccati.
VERDI: La banda del gobbo.
VALENZA PO
NUOVO ITALIA: porci con le ali.
TEATRO: Rollercoaster.
POLITEAMA: Tre donne.

CUNEO
CORSO: New York, New York.
FIAMMA: Abissi.
ITALIA: Rotte a tutte le esperienze.
LANTERI: Il fantasma del pirata Barbanera.
NAZIONALE: Don Camillo e l'onorevole Peppone.
ALBA
CORINO: Pane, burro e marmellata.
EDEN: Rollercoaster.
BORGO SAN DALMAZZO
MODERNO: Rocky.
BOVES
NUOVO: Led Zeppelin
BRA
IMPERO: Al di là del bene e del male.
POLITEAMA: La bandera.
VITTORIA: Io ho paura.
CAVALLERMAGGIORE
SAN GIORGIO: Quattro mosche di velluto grigio.
CENTALLO
ALESSANDRA: Ben Hur.
CEVA
DORIA: Il figlio del gangster.
CHERASCO
GALATERI: I due superpiedi quasi piatti.
COSTIGLIOLE SALUZZO
NUOVO MODERNO: La segretaria privata di mio padre.
DEMONTE
AURORA: Mister miliardo.
DRONERO
IRIS: Il Casanova di Fellini.
FOSSANO
ASTRA: La corsa più pazza del mondo.
IRIDE: Porci con le ali.
POLITEAMA: L'infermiera.
MONDOVI'
CORSO: L'eredità Ferramonti.
FERRINI: Gesù di Nazareth.
ITALIA: Colpo secco.
PEVERAGNO
BISALTA: La ragazzina perversa.
PIASCO
LA ROSA: Pronto a uccidere.
RACCONIGI
SOCIALE: La notte dell'aquila.
SALUZZO
CIVICO: Porci con le ali.
ITALIA: Bilitis.
SPLENDOR: La croce di ferro.
SAVIGLIANO
AURORA: La lunga notte di Entebbe.
NAZIONALE: Peccatori di provincia.
RITZ: ore 15 Pippo, Pluto e Paperino alla riscossa; ore 19 Mister miliardo.
VERZUOLO
CORSO: Lo sparviero.
VILLAFALETTO
MODERNO: King Kong.

AOSTA
CORSO: Non siamo angeli.
GIACOSA: Gran bollito.
SPLENDOR: 3 tigri contro 3 tigri.
ITALIA: Al di là del bene e del male.
LUX: Abissi.
VERRES
IDEAL: Spettacolo musicale.

VERCELLI
ASTRA: Greta la donna bestia.
CIVICO: Torino violenta.
ITALIA: Quella pazza famiglia Fikus.
PRINCIPE: Bruce Lee superdrago.
VERDI: Rollercoaster.
VIOTTI: Quell'ultimo ponte.
BIELLA
APOLLO: Torino violenta.
IMPERO: Abissi.
MARCONI: Whisky e fantasmi.
MAZZINI: Il colosso di Rodi.
ODEON: Spettacolo musicale.
SOCIALE: Gente di rispetto.
BORGO D'ALE
VITTORIA: L'Italia in pigiama
CIGLIANO
AURORA: California.
SPLENDOR: Il cinico, l'infame, il violento.
SANTHIA'
IDEAL: La banda del gobbo.
SPLENDOR: Dedicato a una stella.
TRONZANO
LUX: Quella terra è la mia terra.

NOVARA
ASTRA: La calda bestia.
COCCIA: Via col vento.
ELDORADO: Squadra antitruffa.
EXCELSIOR: Sahara Cross.
FARAGGIANA: Abissi: Ecco noi per esempio.
S. CUORE: Io e Annie.

GENOVA
ALCIONE: Sole, sesso e pastorizia.
AMBASSADOR: Una donna chiamata Apache.
ARISTON: Ecco noi per esempio.
ASTOR: Holocaust 2000.
AUGUSTUS: Pane, burro e marmellata.
GIDIELLO: Voglia di vivere, voglia di amare.
GRATTACIELO: Squadra antitruffa.
LUX: L'isola del dottor Moreau.
NUOVO PALAZZO: Silvestro e Gonzales: matti e mattatori.
ODEON: Le grandi avventure.
OLIMPIA: Guerre stellari.
ORFEO: Un altro uomo, un'altra donna.
PLAZA: Via col vento.
RITZ: Al di là del bene e del male.
RIVOLI: Via col vento.
SMERALDO: Rapius erotico.
UNIVERSALE: Il mostro.
VERDI: Los Angeles: squadra criminale.
TEATRO GENOVESE: L'uomo difficile di Von Hoffmannstal - Teatro Gli Associati.
STABILE E. DUSE: Vestire gli ignudi di Pirandello - Teatro bresciano La Loggetta.
ALBA: Wagon lits con omicidi.
ALFA: Natale in casa d'appuntamento.
AURORA: Casotto.
DIANA: Abissi.
DIONISIO: Il prefetto di ferro.
IDEAL: Tre tigri contro tre tigri.
LIDO: Certi piccolissimi peccati.
MANIN: Un tocco di classe.
MIGNON: Abissi.
SUPERGA: Corinne Vestal, sullo schermo Amici più di prima.

SAVONA
DIANA: Dracula padre e figlio.
ELDORADO: Bilitis.
ARS: Diamante Lobo.
ASTOR: L'isola del dottor Moreau.
OLIMPIA: Pane, burro e marmellata.
JOLLY: E tanta paura.
LUX: Ben Hur.
SALESIANI: Ode a Billy Joe: segue Altonsanfant.
FILMSTUDIO: Monsieur Verdoux.
ALASSIO
COLOMBO: Abissi.
RITZ: Io ho paura.
ALBENGA
ASTOR: Ecco noi per esempio.
AMBRA: Gesù di Nazareth (parte seconda).
CRISTALLO: Quell'ultimo ponte.
MODERNO (Villanova): La morte viene dal pianeta Aytin.
CERIALE
ODEON: Vizi privati, pubbliche virtù.
FINALE LIGURE
VITTORIA: Messalina Messalina.
ONDINA: Nenè.
IDEAL: Ecco noi per esempio.
LOANO
PERLA: La bandera.
LOANESE: Abissi.

IMPERIA
CAVOUR: Stagione lirica: Faust (ore 20,45).
ROSSINI: Colpo secco.
AMBRA: Il ginecologo della mutua.
IMPERIA: Supercolpo dei 5 dobermann d'oro.
DANTE: New York, New York.
ARMA DI TAGGIA
CAPITOL: La compagna di banco.
CERRI: Napoli si ribella.
BORDIGHERA
ZENI: Il prefetto di ferro.
OLIMPIA: Supervixens.
SANREMO
ARISTON TEATRO: Leoni in guerra.
CENTRALE: Holocaust 2000.
SANREMESE: Dracula padre e figlio.
ORFEO: Gesù di Nazareth - parte II.
SUPERCINEMA: La polizia li vuole morti.
LUX: I tre giorni del condor.
ASTRA: Kleinhoff Hotel.
MIGNON: Un attimo, una vita.
RITZ: Casotto.
VENTIMIGLIA
EUROPA: Magliamante.
IMPERO: La compagna di banco.

STAMPA SERA

Dove andiamo stasera

CRITICA
Capolavoro ●●●●●
Ottimo ●●●●
Favorevole ●●●
Discusso ●●
Mediocre ●
PUBBLICO
Eccezionale ○○○○○
Successo ○○○○
Consensi ○○○
Discorde ○○
Scarso ○

Biotherm
au plancton thermal
PROFUMI Servetti

cinema prime visioni

AMBROSIO c. Vitt. Eman. 52 Tel. 547.007
Squadra antitruffa, di Bruno Corbucci, con Tomas Milian, David Hemmings (Italia - Colori) — Maresciallo indaga su una ben organizzata gang di truffatori travestendosi da capellone. Non viet.
Orario: 14.40; 16.40; 18.30; 20.20 22.30. ★ Poliziesco
Critica ● Pubblico ○○○○○ Ingresso L. 2000

ARCO-INC c. Pr. Oddone 31 Tel. 484.621
Venti giorni senza guerra, di Aleksei German — Primo film della Rassegna del Cinema sovietico che si terrà fino al 13 dicembre. Versione originale con sottotitoli in italiano.
★ Drammatico
OGGI LA PRIMA Ingresso L. 500

ARISTON v. Lagrange 21 Tel. 546.147
La grande avventura, Stewart Raffill, con Robert F. Logan, Susan Damante Shaw (Usa - Colori) — Famiglia americana abbandona gli agi della città per vivere primitivamente tra le montagne dell'Oregon.
Orario: 14.40; 16.30; 18.30; 20.20; 22.30. Non viet. ★ Avventuroso
Critica ●● Pubblico ○○○○ Ingresso L. 2000

ARLECCHINO c. Sommeiller 22 Tel. 587.190
Pane, Burro e Marmellata, di Giorgio Capitani, con E. Montesano, R. Podestà, C. Auger (Italia - Colori) — Tre donne si ritengono ormai vecchie per l'amore, un vicino le convincerà del contrario. Non viet.
Orario: 14.30; 16.30; 18.30; 20.25; 22.30. ★ Commedia
Critica ●● Pubblico ○○○○ Ingresso L. 2000

ASTOR v. Viotti 8 Tel. 519.516
Via col vento, di Victor Fleming, con C. Gable, V. Leigh, L. Howard, O. De Havilland (Usa - Colori) — Edizione completamente rinnovata nella versione italiana del film tratto dal romanzo di M. Mitchell.
Orario: 16,30; 21. Non vietato. ★ Drammatico
RIEDIZIONE (1940) Ingresso L. 2000

AUGUSTUS p. C.L.N. 248 Tel. 530.714
La valle dei Comanche, di Jerry Hopper, con Richard Boone, Leslie Caron (Usa - Colori) — Gli indiani, concentrati in una valle, oppongono le ultime resistenze ai bianchi che li vogliono scacciare. Non vietato.
Orario: 14.40; 16.40; 18.30; 20.20; 22.30. ★ Western
PRIMA VISIONE Ingresso L. 2000

CAPITOL v. San Dalmazzo 24 Tel. 540.605
L'idolo del male, di Charles Band, con José Ferrer, Sue Lyon, John Carradine (Usa - Colori) — Uomo crede di aver ucciso la moglie, ma un amuleto la salva e la vendica al tempo stesso. Non viet.
Orario: 14.40; 16.40; 18.40; 20.40; 22.40. ★ Drammatico
OGGI LA PRIMA Ingresso L. 2000

CENTRALE d'Essai v. Carlo Alberto 27 Tel. 540.110
Padre padrone, di P. e V. Taviani, con O. Antonutti, S. Marconi, Marcella Michelangeli (Italia - Colori) — Vincitore Palma d'oro a Cannes, narra la storia d'un pastore ribelle. Non vietato. ★ Drammatico
Orario: 15.45; 18; 20.15; 22.30. ■ Segnalato dalla Critica
Critica ●●●● Pubblico ○○○○○ Ingresso L. 2000

CORSO c. Vitt. Eman. 50 Tel. 510.702
Holocaust 2000, di Alberto De Martino, con Kirk Douglas, Agostina Belli (Italia - Colori) — Sulla costruzione di una centrale termonucleare, sembra incombere una strana maledizione. Non vietato.
Orario: 14.40; 16.30; 18.35; 20.30; 22.30. ★ Fantascienza
Critica ●● Pubblico ○○○○ Ingresso L. 2000

CRISTALLO v. Goito 5 Tel. 650.71.00
Grazie zante Arrivederci, di Mauro Ivaldi, con Carmen Villani, Mario Scarpetta (Italia - Colori) - Bella e provocante giovane, mette a dura prova la purezza di un seminarista. Viet. 18.
Orario: 14.30; 16.30; 18.30; 20.25; 22.30. ★ Commedia erotica
PRIMA VISIONE non recensita Ingresso L. 2000

DORIA v. Gramsci 9 Tel. 542.422
Moglimante, di Marco Vicario, con Marcello Mastroianni, Laura Antonelli (Italia - Colori) — Giovane donna, indagando sulla vita del marito che crede morto, scopre se stessa. Viet. min. 18.
Orario: 14.30; 16.30; 18.30; 20.30; 22.30. ★ Commedia drammatica
Critica ●● Pubblico ○○○○ Ingresso L. 2000

GIOIELLO v. C. Colombo 31 Tel. 500.760
Casotto, di Sergio Citti, con U. Tognazzi, M. Melato, L. Proietti (Italia - Colori) — In una cabina balneare s'incrociano un giorno numerose persone, ognuna con problemi e anormalità. Viet. 14.
Orario: 14.30; 16.30; 18.30; 20.30; 22.30. ★ Commedia
Critica ●● Pubblico ○○○○ Ingresso L. 2000

IDEAL C. Beccaria 4 Tel. 541.523
Guerre stellari, di George Lucas, con Peter Cushing, Alec Guinness, Carrie Fisher (Usa - Colori) — Giovane in viaggio tra le galassie combatte contro dei malvagi dittatori spaziali. Non vietato.
Orario: 14; 16.10; 18.15; 20.20; 22.30. ★ Fantascienza
Critica ●●● Pubblico ○○○○○ Ingresso L. 2500

LILLIPUT v. XX Sett. 15 bis Tel. 537.100
Certi piccolissimi peccati, di Yves Robert, con J. Rochefort, C. Brasseur, Danièle Delorme, Annie Dupérey (Francia - Colori) — A Parigi, piccanti avventure extraconiugali di 4 amici quarantenni. Non vietato.
Orario: 14.30; 16.30; 18.30; 20.30; 22.30. ★ Commedia
Critica ●●● Pubblico ○○○○ Ingresso L. 2000

LUX Gall. S. Federico Tel. 541.283
Al di là del bene e del male, di Liliana Cavani, con D. Sanda, R. Powell, E. Josephson (Italia - Colori) — Ménage a tre fra Nietsche e un dottore innamorati della stessa donna. Viet. 18.
Orario: 14.45; 17.15; 19.45; 22.20. ★ Drammatico
Critica ●●● Pubblico ○○○○ Ingresso L. 2000

METROPOL v. Pr. Tommaso 6 Tel. 650.54.70
Confessioni di una ragazzina, di Pierre Chevalier, con Dylie Dargent, Monique Gerard (Francia - Colori) — Tragiche confessioni di una diciassettenne costretta a pagare a caro prezzo un errore. Vietato 18.
Orario: 14.30; 16; 17.40; 19.10; 20.40; 22.30. ★ Drammatico
OGGI LA PRIMA Ingresso L. 2000

NAZIONALE v. Pomba 7 Tel. 518.850
Taboo di Vilgot Sjöman, con Kjell Bergvist, Licka Sjöman, Viveca Lindfors, (Svezia - Colori) — Un avvocato si fa paladino dei problemi degli omosessuali, ma lo scopo non è del tutto sincero. Vietato 18.
Orario: 14.30; 16.30; 18.30; 20.30; 22.30 ★ Drammatico
Critica ●● Pubblico ○○○ Ingresso L. 2000

OLIMPIA v. Arsenale 31 Tel. 532.448
Un taxi color malva di Yves Boisset, con Charlotte Rampling, A. Belli, P. Noiret (Francia - Colori) — 4 uomini e 2 donne determinano amori e drammi dopo casuali incontri. Non vietato
Orario: 15; 17.30; 20; 22.30. ★ Commedia drammatica
Critica ●● Pubblico ○○○○○ Ingresso L. 2000

REPOSI v. XX Settembre 15 Tel. 531.400
La minaccia, di Alain Corneau, con Yves Montand, Carole Laure (Francia - Colori) — Un uomo rimane coinvolto in traffici illeciti, la malavita lo cerca per chiudergli la bocca. Non viet.
Orario: 15; 17.30; 20; 22.30. ★ Avventuroso
Critica ●● Pubblico ○○○○ Ingresso L. 2000

ROMANO Galleria Subalpina Tel. 510.145
Quell'oscuro oggetto del desiderio, di Luis Buñuel, con Fernando Rey, Carol Bouquet (Francia-Spagna - Colori) — Ricco sessantenne ama una giovane spagnola, la quale prima lo illude e poi gli si nega. Non viet.
Orario: 14.45; 16.30; 18.30; 20.30; 22.30. ★ Drammatico
Critica ●●●● Pubblico ○○○○ Ingresso L. 2000

STUDIO RITZ v. Acqui 2 Tel. 830.521
New York, New York, di Martin Scorsese, con Liza Minnelli, Robert De Niro, vari complessi musicali (Usa - Colori) — Scalata al successo e storia d'amore di un sassofonista di jazz e una cantante. Non vietato.
Orario: 17.30; 20; 22.30. ★ Commedia drammatica
Critica ●●● Pubblico ○○○○○ Ingresso L. 1500

TORINO v. Buozzi 6 Tel. 530.353
La ragazza dalla pelle di corallo, di Osvaldo Civirani, con Norma Jordan, Gabriele Tinti (Italia-Spagna - Colori) — Italiano viene affascinato dalla calda sensualità di una ragazza di colore. Vietato 18.
Orario: 14.30; 16.30; 18.30; 20.30; 22.30. ★ Commedia erotica
OGGI LA PRIMA Ingresso L. 2000

VITTORIA v. Roma 336 Tel. 511.789
New York-Parigi, air sabotage 78, di David Lowell Rich, con Robert Reed, Susan Strasberg (Usa - Colori) — Su un jet in volo fra New York e Parigi esplode una bomba con disastrose conseguenze. Non vietato.
Orario: 14.40; 16.40; 18.40; 20.40; 22.40. ★ Drammatico catastrofico
Critica ■ Pubblico ○○○ Ingresso L. 2000

proseguimenti prime visioni

ALEXANDRA v. Sacchi 18 Tel. 511.293
Una spirale di nebbia, di Eriprando Visconti, con Marc Porel, Martine Brochard (Italia - Colori) — Giovane donna viene uccisa dal marito durante una battuta di caccia. Incidente o delitto? Vietato 18.
Orario non comunicato. ★ Drammatico
Critica ●● Pubblico ○○○○ Ingresso L. 1000

ASTRA v. R. Pilo 6 Tel. 753.597
Il mostro, di Luigi Zampa, con Johnny Dorelli, Sydne Rome, Renzo Palmer (Italia - Colori) — Giornalista usa le imprese di un misterioso assassino per far carriera. La conclusione è sconvolgente. Non vietato.
Orario: 20.15; 22.30. ★ Drammatico
Critica ●● Pubblico ○○○○ Ingresso L. 1000

COLOSSEO v. M. Cristina 73 Tel. 651.034
Audrey Rose, di Robert Wise, con Marsha Mason, Anthony Hopkins, Susan Swift (Usa - Colori) — L'anima di una bambina morta in un incidente si reincarna nel corpo di una neonata. Non vietato.
Orario: 16; 18.15; 20.15; 22.30. ★ Drammatico
Critica ●● Pubblico ○○○○ Ingresso L. 1000

ELISEO piazza Sabotino Tel. 335.9815
Von Buttiglione sturmtruppenführer, di Mino Guerrini, con Jacques Dufilho, Mario Marenco (Italia - Colori) — Avventure del noto colonnello pasticcione diventato tedesco in questa occasione. Non vietato.
Orario: 20.30; 22.30. ★ Commedia
Critica ● Pubblico ○○○ Ingresso L. 1000

FORTINO v. Cigna 47 Tel. 486.560
Ufo: distruggete Base Luna, di L. Turner, con Ed Bishop, Suzanne Neve (G.B. - Colori) — Dischi volanti terrorizzano la Terra in una gigantesca battaglia spaziale. Non vietato.
Orario: 20; 22.30. ★ Fantascienza
RIEDIZIONE Ingresso L. 1000

LA PERLA c. De Gasperi 26 Tel. 584.791
Un attimo, una vita, di Sydney Pollack, con Al Pacino, Marthe Keller (Usa - Colori) — Spericolato corridore automobilistico incontra una donna che gli insegna il senso della vita. Non vietato.
Orario: 15.05; 17.30; 19.55; 22.20. ★ Commedia
Critica ●●● Pubblico ○○○○ Ingresso L. 1300

MAFFEI v. Pr. Tommaso 5 Tel. 683.354
Messalina, Messalina, di Bruno Corbucci, con Tomas Milian, Annika Di Lorenzo (Italia - Colori) — Le avventure erotiche della depravata imperatrice romana, viste in chiave comica. Vietato 18.
Orario: 14.30; 16.30; 18.30; 20.30; 22.30. ★ Commedia
PRIMA VISIONE Ingresso L. 2000

MASSAUA p. Massaua 9 Tel. 795.803
Black Sunday, di John Frankenheimer, con Mathe Keller, Robert Shaw (Usa - Colori) — Commando arabo minaccia di bombardare lo stadio di Miami stracolmo di tifosi. Non vietato.
Orario: 17.10; 19.50; 22.30. ★ Drammatico
Critica ●●● Pubblico ○○○○○ Ingresso L. 1000

MASSIMO v. Montebello 8 Tel. 876.061
Herbie al Rallie di Montecarlo, di W. Disney.
Ingresso L. 1200

ORFEO p. Carlina Tel. 518.114
Porci con le ali, di Paolo Pietrangeli, con C. Mancinelli, F. Bianchi (Italia - Colori) — Dal noto best-seller la storia di Rocco e Antonia e il loro comportamento sessuale di coppia moderna. Viet. min. 18.
Orario: 15; 16,50; 18.40; 20.30; 22.30. ★ Commedia
Critica ●●● Pubblico ○○○○○ Ingresso L. 1000

PUNTODUE d'Essai v. Garibaldi 30 Tel. 545.245
Morti una sera a cena, di Patroni Griffi con F. Bolkan, J. L. Trintignant Viet. 18.
Orario: 14.30; 16.30; 18.30; 20.30; 22.30.
RIEDIZIONE (1974) Ingresso L. 1000

seconde e altre visioni a Torino

A.B.C. (corso Brescia 28, tel. 850.463)
Io & Annie di Woody Allen. Non viet. (Ingr. 700). ★ Commedia

ACADEMIA CINESTUDIO (v. Oropa ang. c. Tortona, tel. 882.457)
La corsa più pazza del mondo, M. Sarrazin. Non viet. ★ Avventuroso

ACAPULCO (via Donizetti 6, p. Nizza, tel. 651.264)
Paperino e C. in vacanza di W. Disney. Non Viet. Or.: 16,30; 18,30; 20,30; 22,30. ★ Disegno animato

APOLLO (largo Giachino 91, tel. 215.685)
Gran bollito, R. Pozzetto, L. Antonelli. Viet. 14. Or.: 20,10; 22,30. ★ Commedia drammatica

CONTINENTAL (v. Nizza 348, tel. 697.068)
Torino violenta, G. Hilton, E. Cannarsa. Viet. 14. Ap. 18. ★ Drammatico

ERBA - RAGAZZI (corso Moncalieri 241, tel. 690.467)
Ore 14,30 e 16,30 Mary Poppins di Walt Disney. Colori. ★ Commedia

FARO (via Po 30, tel. 832.214)
Black Sunday, R. Shaw, M. Keller. Tec. Non viet. ★ Drammatico

FIAMMA (corso Trapani 57, tel. 372.057)
Bilitis M. Kristensen, B. Giraudeau. Tec. Viet. 14. ★ Commedia

HOLLYWOOD (corso R. Margherita 106, tel. 851.904)
Il prefetto di ferro, Giuliano Gemma. Non viet. ★ Drammatico

PIEMONTE (via Nizza 32, tel. 650.5758)
L'ultimo treno della notte, E. M. Salerno, M. Merli. Col. Viet. 18. ★ Drammatico

PRINCIPE (via P. d'Acaja 45, tel. 760.951)
Nenè, di Salvatore Samperi. Viet 14. Ap. 16,20. Ult. 22,30. ★ Commedia

STATUTO (via Cibrario 16, tel. 487.051)
Io & Annie, di Woody Allen. Non viet. (Ingr. 700). Ap. 15; ult. 22,30. ★ Commedia

ZETA - RAGAZZI (V. Cibrario, 88 - tel. 772.907)
Il libro della giungla di W. Disney. Col. Ore 15-17. Baby sitter in sala. ★ Disegno animato

ZONA CENTRO

CABARET VOLTAIRE (v. Cavour 7, t. 516.046)
Or.: 17; 19; 23,30. Rassegna cinema e desiderio Alla più bella di O. Melano; Matusleo - Fuga di casa - Credendo scherzasse lasciai fare di R. Degli Amidei. Viet. 18. Ingresso riservato ai soci.

CRAVESANA* (via Avogadro 3, tel. 530.493)
L'uomo che volle farsi re. Ore 15 e 17. ★ Avventuroso

MILANO (via Milano 8, tel. 530.255)
Ken furore rosso. ★ Lotta orientale
Addio Savana. ★ Avventuroso

MOVIE CLUB (via Giusti 8, tel. 544.077)
Bogey: Casablanca di Michael Curtiz, I. Bergman, C. Rains. Ore 20,30; 22,30. ★ Drammatico

PO (via Po 21, tel. 510.496)
Bluff storia di truffe e di imbroglioni, A. Celentano. Non viet. ★ Avventuroso

REGINA (c. R. Margherita 123, tel. 530.885)
Donna di seconda mano, S. Berger, E. M. Salerno. Viet. 18. ★ Commedia drammatica

VITTORIO VENETO (p. V. Veneto 5, tel. 871.642)
L'urlo di Chen terrorizza anche l'Occidente. Non vietato. ★ Lotta orientale

CROCETTA - S. RITA - MIRAFIORI

ADRIANO (via Sacchi 65, tel. 587.715)
Barry Lyndon.
■ Segnalato dalla Critica. ★ Drammatico in costume

GIARDINO - STUDIO 4 (v. Monfalcone 62, tel. 326.873)
Tre donne, S. Spacek. Non viet. (Ingr. 800). Riduzioni Enal. ★ Drammatico

MIRAFIORI (c. Cosenza 68, tel. 390.867)
Gran bollito, R. Pozzetto. Viet. 18. ★ Commedia drammatica

S. RITA* (via Vernazza 26, tel. 325.056)
I 4 dell'Ave Maria, T. Hill, B. Spencer. ★ Western

SMERALDO (via Tunisi 92, tel. 390.711)
Napoli si ribella, Luc Merenda. V. 14. (Ingr. 700). ★ Drammatico

VINZAGLIO (corso D. Abruzzi 102, tel. 596.125)
Il prefetto di ferro, di Pasquale Squitieri, G. Gemma, C. Cardinale. 3ª vis. Or.: 20,15; 22,30. ★ Drammatico

ZONA S. PAOLO

AMERICA (via Frejus 27, tel. 446.764)
Il corsaro nero, B. Spencer, T. Hill. ★ Avventuroso

SAN PAOLO (via Cesana 80, tel. 372.637)
Un burattino chiamato Pinocchio. Non viet. Ore 15; 16,30. ★ Commedia
Salò o le 120 giornate di Sodoma. V. 18. (Ingr. 700). Ore 20.
■ Segnalato dalla Critica ★ Drammatico

ZONA FRANCIA

BERNINI (corso Tassoni 3, tel. 773.843)
C'eravamo tanto amati, N. Manfredi, V. Gassman. ★ Commedia

ESEDRA* (via Bagetti 30, tel. 740.815)
Il libro della giungla. ★ Disegno animato

ODEON (v. Venalzio 8, tel. 772.362)
La stanza del vescovo, U. Tognazzi, col. Viet. 14. ★ Commedia drammatica

STAR (via Domodossola 48, tel. 772.990)
Ore 15 e 16,30 spettacoli per ragazzi: La leggenda dell'arciere di fuoco. ★ Avventuroso
Ore 20 Cielo di piombo Ispettore Callaghan. Viet. 14. ★ Poliziesco

ZETA d'Essai (via Cibrario 88, tel. 772.907)
Vizi privati pubbliche virtù, di M. Juncso, col. Viet. 18. Or.: 20,30; 22,30. ★ Drammatico

ZONA S. DONATO

DIANA (c. Regina Margherita 220)
King Kong. Techn. Non viet. ★ Fantascienza

ROMA - INC. (via S. Donato 40 bis, tel. 487.765)
Guerra-guerra: La squadriglia dei falchi rossi. ★ Guerra aerea

UMBRIA* (v. Ascoli 30, tel. 485.912)
Gappa mostro minaccia il mondo. ★ Fantascienza
Nefertite regina Nilo. ★ Avventuroso

MADONNA CAMPAGNA - LUCENTO

AMBRA (via Chiesa della Salute 77, tel. 297.197)
Mean Streets di M. Scorsese con R. De Nico. Viet. 14.
■ Segnalato dalla Critica ★ Drammatico

EDERA (via Madonna di Campagna 1, tel. 215.613)
L'Italia in pigiama. Viet. 18. Ap. ore 20. ★ Film inchiesta

JOLLY (v. Verolengo 130, tel. 290.161)
Rocky, S. Stallone. Non viet. (Ingr. 700). ★ Commedia drammatica

LUCE* (str. Lucento 3, tel. 731.615)
Ben Hur, Charlton Heston. Ap. 15. ★ Colosso storico

LUTRARIO (via Stradella 10, tel. 280.742)
Disposta a tutto, E. Giorgi. Viet. 18. ★ Drammatico

MURIALDO*
La battaglia di Midway, C. Heston, H. Fonda. Ap. 16,30. Ult. 21. ★ Guerra

ORIONE (viale Mughetti 18)
La prima notte di quiete, A. Delon. ★ Commedia drammatica

SPLENDOR (via Bibiana 109, tel. 296.336)
Spett. pom. continuati per ragazzi. Ore 14,30-16,15-18
Pippo Pluto Paperino alla riscossa di W. Disney. Techn. ★ Disegno animato
Spett. serali ore 20-22,30 California, G. Gemma, W. Berger. Techn. ★ Western

ZONA MILANO - REGIO PARCO

ARS (c. R. Parco 142, tel. 203.588)
Teatro: Pop Comedy con i Free Time. Tempo libero... da Zero, musiche e testi di Renato Zero. Inizio spettacolo ore 21 (Ingr. L. 1000). Riduzioni Enal-Aiace. ★ Musical

AURORA (c. Brescia 2, tel. 276.510)
Il furore della Cina colpisce ancora. ★ Lotta orientale

FALCHERA (v. Tanaro 30, tel. 262.1665)
Il marstoneta, D. Hoffman, L. Olivier. ★ Drammatico

LANTERI* (c. G. Cesare 80, tel. 284.134)
Generale Buttiglione. ★ Commedia

MAIOR (largo G. Cesare 105, tel. 287.974)
La via della droga, F. Testi. Viet. 18. (Ingr. 700). ★ Drammatico

ORIENTE (v. D. Chiesa 36, tel. 241.663)
Impiccalo più in alto. Non viet. ★ Western

REBAUDENGO* (p. Rebaudengo 22, tel. 264.526)
Il giardino dei Finzi Contini. ★ Drammatico

SEMPIONE (c. Vercelli 144, tel. 280.332)
Napoli spara, Mann. Viet. 14. (Ingr. 600). ★ Drammatico

SOCIALE (via Courmayeur 2, tel. 850.608)
La battaglia delle aquile, Mc Dowell. Non viet. (Ingr. 700). ★ Guerra

ZENIT (v. Corelli 1, tel. 267.697)
Attenti a quei due: l'ultimo appuntamento, R. Moore. Non viet. (Ingr. 600). ★ Avventuroso

ZONA VANCHIGLIA - BORGO PO

ARIZONA (corso Belgio 51, tel. 874.171)
Più forte ragazzi, B. Spencer, T. Hill. ★ Avventuroso

ARTISTI (v. G. di Barolo 24, tel. 831.374)
Genova a mano armata, Toni Lo Bianco. Viet. 18. ★ Drammatico

ERIDANO d'Essai (corso Casale 106, tel. 832.086)
Wagons lits con omicidi, G. Wilder. Or.: 20; 22,30. ★ Avventuroso

ZONA NIZZA - LINGOTTO

CABIRIA
Colpo secco, Paul Newman. Non viet. ★ Commedia

CINEOCCHIO (Valenza, 46)
Gang, R. Altman. Viet. 14. Or.: 20; 22,30.
■ Segnalato dalla Critica ★ Drammatico

CUORE* (via Nizza 56, tel. 687.668)
La battaglia di Midway, Charlton Heston, Glenn Ford. Or.: 14,30; 17; 19,30; 22,15. ★ Guerra

ITALIA (via Nizza 138, tel. 694.021)
Il principio del domino, Gene Hackman. Viet. 14. (Ingr. 700). ★ Avventuroso

NIZZA* (v. Biglieri 5, tel. 697.079)
Profondo rosso di D. Argento. Ap. 17. Ult. 21. ★ Giallo

S LUIGI* (via Ormea 4, tel. 682.471)
La gang della spider rossa, D. Niven. ★ Avventuroso

SPEZIA (via Nizza 170, tel. 693.617)
Sinuhe l'egiziano. Non viet. ★ Avventuroso

* Cinema a carattere parrocchiale.